EL DIARIO PALENTINO

REFUNDIDO 10.441

Fundado en 1882 y 1890

(Depósito Legal: P-2-1958)
Razón Social: «El Diario Palentino-El Día de Palencia, S. L.». Mayor, 99

(Franqueo Concertado)

EL DIA DE PALENCIA

Director: JOSE LUIS ALONSO ALMODOVAR

Oficinas, (Tfno. 722696).
Redacción, (Tfno. 723942).
Administración (Teléfono 722333
Mayor, 99

Apartado de Correos, 17

MARTES
6
MAYO
1975

EDICION MADRUGADA
8 PESETAS

Durante el próximo viaje de FORD a EUROPA

Estados Unidos reforzará sus alianzas

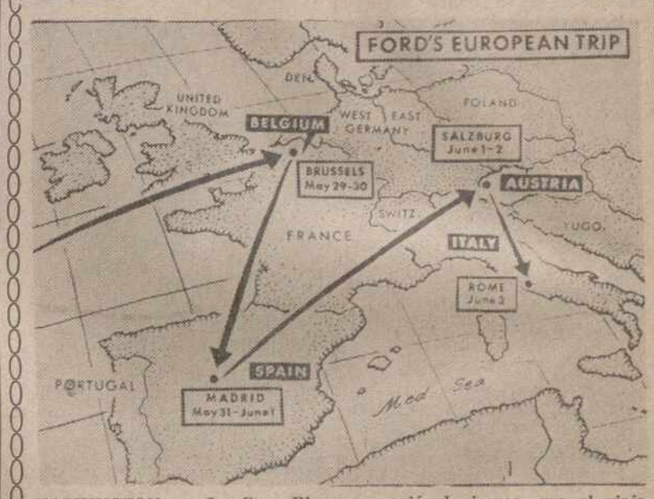

WASHINGTON. — La Casa Blanca anunció el viernes, que el viaje del presidente Ford a Europa incluirá, además, conversaciones en Oriente Medio con el presidente de Egipto, Anuar Sadat. Visitará Madrid los días 31 de mayo y 1 de junio, después de su viaje a Bruselas, previsto para los días 29 y 30 de mayo, a Roma, se trasladará el 3 de junio y será recibido por el Papa. También visitará Austria.

(Telefoto Cifra Gráfica)

Wáshington, 4. — En lo que puede ser un adelanto del viaje a Europa, el presidente Ford manifestó ayer, que Estados Unidos continuará en búsqueda de la paz mientras reforzará sus alianzas y estará en condiciones de respaldarlas.

«En la era pos-Vietnam, agregó el presidente, requiere una clara demostración». «Nuestra determinación de estrechar los lazos con los aliados de al otro lado de los dos grandes océanos» y el esfuerzo encaminado a conseguir la paz y la estabilidad en todo el mundo.

Las declaraciones de Ford tuvieron lugar 24 horas después del anuncio oficial del viaje del presidente a España, Bruselas (OTAN), Austria, donde también se entrevistará con el presidente de Egipto, y finalmente a Italia.

La situación de Vietnam y Camboya, tras la retirada norteamericana, ha levantado grandes críticas y temores entre los aliados de Estados Unidos, que temen correr la misma suerte que los dos países de Indochina en un futuro más o menos próximo.

El presidente norteamericano pronunció esas palabras a bordo del portaaviones «Nimitz», en la base naval de Norfolk, no lejos de Wáshington. El buque es el de mayores proporciones construido nunca en todo el mundo y va equipado con energía nuclear.

FORD

La base naval de Norfolk es el cuartel geenral de la Flota norteamericana del Atlántico, lo que le da un especial relieve simbólico a las palabras presidenciales.

Ford señaló que el «Nimitz», un buque de 95.000 toneladas, dos reactores nucleares, 6.000 tripulantes y capaz de transportar un centenar de aviones, representa «nuestros inmensos recursos materiales y humanos... Y nuestra masiva pero controlada capacidad militar».—Efe.

Cuando las instituciones estén mejor definidas

Los militares portugueses abandonarán el poder

Bruselas, 5. — Los militares abandonarán el poder en Portugal cuando las instituciones políticas y civiles estén mejor definidas y definan mejor su capacidad de gobernar, según unas declaraciones del presidente de la República portuguesa, general Costa Gomes, que hoy publica el diario belga "Le Soir" (independiente).

Costa Gomes estima que ese período de permanencia de los militares en el poder se prolongará entre tres y cinco años.

"El "MFA" considera que, tras las elecciones, el pueblo ha ratificado una vez más su alianza con el "MFA", ha demostrado que deseaba una solución socialista y también ha rechazado las formaciones políticas de extrema derecha", manifiesta el presidente al ser interrogado sobre los resultados de las elecciones del 25 de abril.

El presidente Costa Gomes, preguntado sobre el tipo de democracia que desea para Portugal, responde que desea que su pueblo posea las instituciones políticas que él mismo elija y que mejor garanticen la defensa de sus intereses. "Con ocasión de futuras elecciones —manifiesta— el pueblo podrá definirse todavía mejor, pero actualmente parece que su elección se hará en favor de un socialismo adaptable a los deseos del pueblo portugués"

"En cuanto a los partidos propiamente dichos —prosigue Costa Gomes— y a la noción del pluralismo político, defendida por el "MFA", la práctica política revelará si los partidos, a pesar de su propio programa, tienen una vocación política incompatible con el programa dinámico del "MFA".

"Tenemos la intención —dice—, de garantizar una independencia nacional auténtica, sin olvidar la situación geo-estratégica del país, pero valorando las relaciones con el Tercer Mundo y todos los demás países de lengua portuguesa".—Efe.

DECLARACIONES DE SOARES

Hamburgo, 5.—«Nuestro aliado más importante en este proceso revolucionario es el Movimiento de las Fuerzas Armadas, no el partido comunista», afirma el secretario general del partido socialista portugués, Mario Soares, en entrevista que publica hoy el semanario hamburgués «Des Spiegel».

El líder socialista portugués considera normal que, tras las elecciones últimas en Portugal, puedan producirse algunos cambios en sectores dominados hasta ahora por los comunistas. En caso de resistencia —añade Soares— los comunistas se verían enfrentados al Movimiento de las Fuerzas Armadas.

El político portugués dijo también que su país necesita la ayuda económica de Europa occidental, con el fin de que pueda fortalecerse el proceso democrático en su país y expresó su convicción de que Portugal puede ejercer un papel de nexo entre Europa y el Tercer Mundo.—Efe.

El ministro del Desarrollo, en Palencia

El sábado por la tarde llegaba a tierras palentinas el ministro de Planificación del Desarrollo, con los directores generales de Planificación Territorial y Económica. Después de detenerse en Paredes, llegó a nuestra capital, donde presidió la reunión conjunta del Patronato y del Consejo Sindical de Tierra de Campos. Luego presidió una reunión con las primeras autoridades palentinas (momento que recoge la fotografía), donde le fueron expuestos los numerosos problemas provinciales. El domingo visitó la zona transformada de la Nava de Campos y luego siguió viaje hacia tierras de Rioseco.—(Foto LUIS)

Soares afirma que su aliado más importante es el MOVIMIENTO DE LAS FUERZAS ARMADAS

ORGANIZACION TERRORISTA DE DERECHAS

Lisboa, 5.—El diario "O Século" publica hoy que una organización terrorista, de derechas, en la que parecen mezclados elementos de la "Juventud centrista", del partido de-

(Continúa en sexta página)

Ante las elecciones SINDICALES

Reunión de la Permanente del CONGRESO SINDICAL para la convocatoria y fijar las directrices

(SEXTA página)

DISCURSO DE GARCIA HERNANDEZ:

"El Gobierno trata de hacer la gran operación política de la evolución del sistema"

"Llevamos la marcha que las circunstancias aconsejan"

Puerto de Santa María (Cádiz), 5. — «El Gobierno trata de hacer en estos momentos la gran operación política de la evolución del sistema constituido, pero dentro del propio sistema», dijo ayer el vicepresidente pirmero del Gobierno y ministro de la Gobernación, don José García Hernández, al presidir, en compañía del ministro de Información y Turismo, don León Herrera Esteban, la inauguración oficial de un complejo asstencial de instituciones sociales realizado por la Diputación Provincial gaditana en la zona de «El Madrugador», a cinco kilómetros de esta localidad.

Con los dos ministros, asistieron a estos actos el subsecretario de Turismo, señor López Henares, el director general de Administración Local, señor Díaz Ambrona, y la director general del Asistencia Social, doña Belén Landaburu, con las primeras autoridades provinciales y locales.

Tras escuchar la misa en la capilla de la Residencia de Ancianos —una de las secciones del complejo asistencial inaugurado—, los ministros y demás personalidades pasaron a un salón contiguo, donde el presidente de la Diputación de Cádiz, señor Barbadillo, resumió la labor asistencial de la Corporación provincial y las principales características del complejo inaugurado hoy, que consta de residencia de ancianos, centro de educación especial paar minisválidos, guardería infantil y hospital psquiátrico provincial.

Inmediatamente después pronunció un discurso el vicepresidente primero del Gobierno y ministro de la Gobernación. «Estamos construyendo, intentamos levantar a la provincias —comenzó diciendo el señor García Hernández—, y más aún en una etapa en que la organización municipal va a encontrar pronto una mayor participación ciudadana, lo que exige una colaboración de todos, desde los niveles políticos también y suscitando la buena voluntad general».

«No se trata —dijo— de hacer tabla rasa de todo lo que existe. La evolución tiene que hacerse dentro de un sistema que desde hace años está evolucionando».

«La vida, en su evolución, impone cambios y mudanzas —continuó el vicepresidente primero del Gobierno—. Si estas mudanzas han de ir acompasadas y proyectadas por lo que representa de natural y lógica toda evolución, evidentemente la misión del hombre público ha de ser abrir un cauce ordenado y fecundo para propiciar la evolución dentro del orden general que permita obtener los mejores frutos».

«Quiero que todos ustedes tomen conciencia de que el Gobierno, en estos momentos, trata de hacer la gran operación política de la evolución del sistema constituido, pero dentro del propio sistema. Es decir, sin prestar oídos a quienes nos digan que vamos demasiado despacio o demasiado aprisa, porque llevamos la marcha que las circunstancias aconsejan y tratamos de asegurar a la sociedad española todo aquello que es consustancial para la forma de vivir de un conjunto de generaciones que no pueden considerarse como independientes, sino que están entre sí unidas en un proceso de carácter histórico que en manera alguna puede admitir situaciones de ruptura de ninguna clase».

«Es evidente —continuó el señor García Hernández— que en estos momentos son muchas las voces que se suscitan dentro y fuera invitando a toda clase de «ejercicios gimnásti

(Continúa en sexta página)

Fin de semana

OCHO MUERTOS en las carreteras españolas

Madrid, 5. — Ocho personas muertas y una gravemente herida, es el balance provisional de los accidentes ocurridos en las carreteras españolas durante el pasado fin de semana, según datos de la Dirección General de la Jefatura Central de Tráfico.

El sábado, día 3, se registraron cuatro accidentes con cuatro muertos y el domingo, día 4, hubo cuatro accidentes, con igual número de muertos y un herido grave.

Las causas de estos accidentes, según la Dirección General de la Jefatura Central de Tráfico, fueron velocidad inadecuada irrupción de peatones en la calzada, no respetar las señales de «stop» e invadir la parte izquierda de la calzada.—Cifra.

EN LA FRONTERA DE THAILANDIA Y CAMBOYA

ARANYAPRATHET (Thailandia). — Un soldado de los «Jemeres Rojos», extiende su mano para tomar un cigarrillo que le ofrece un soldado thailandés en la frontera.—(Telefoto AP-Europa Press)

En la cuestión del Sahara

Marruecos espera el apoyo de Francia

GISCARD trata del tema con el rey HASSAN II

París, 5. — "El rey Hassan II aguarda sobre todo un apoyo de Francia en el asunto del Sahara "español", afirma el semanario "Le Nouvel Observateur" (izquierda), comentando el viaje del presidente Giscard a Rabat.

"Francia, añade el semanario parisiense, podría servir quizás de intermediario cerca de España y de Argelia Para Rabat, el referéndum preconizado por estos dos países es marroquí... Sobre todo desde que se marroquí... Sobre todo desde que se ha descubierto un yacimiento de fosfato de mil setecientos millones de toneladas.

"Primer exportador de fosfatos del mundo, Marruecos, si se le añadiera el Sahara "español" estaría en posición de monopolio. Hoy son sus fosfatos los que salvan su economía: en 1974 los precios pasaron de 14 a 63 dólares la tonelada. Si obtuviese el apoyo de Francia, Marruecos sabría expresarle su agradecimiento... Pero París no parece muy dispuesto a jugar Ragat contra Argel", concluye el comentario del "Nouvel Observateur" de esta semana sobre Giscard en Marruecos.—Efe.

CONVERSACIONES DE GISCARD CON HASSAN II

París, 5. — Los problemas de la cooperación europeárabe y del Sahara español, están en el centro de las conversaciones que mantienen en Rabat el rey Hassan II y el presidente francés, Valery Giscard d'Estaing, según escriben hoy los enviados especiales a Marruecos del diario parisino "Le Figaro".

"Por supuesto —añade "Le Figaro"— Giscard d'Estaing no va a intervenir directamente en estos asuntos implicados y difíciles (Sahara y diferentes actitudes de Argelia y Marruecos), pero es probable que sus huéspedes le van a hablar con la esperanza de que sus buenos oficios discretos, les ayuden a salir del punto muerto. Este será probablemente uno de los principales temas de las conversaciones de mañana martes, entre el rey y el presidente francés".

Por otra parte "Le Figaro" subraya que Marruecos ve en los viajes de Giscard, primero Argelia, ahora Marruecos y más adelante Túnez, una voluntad de crear una zona euromediterránea libre de la influencia de los dos grandes bloques.—Efe.

ACCIDENTE AEREO

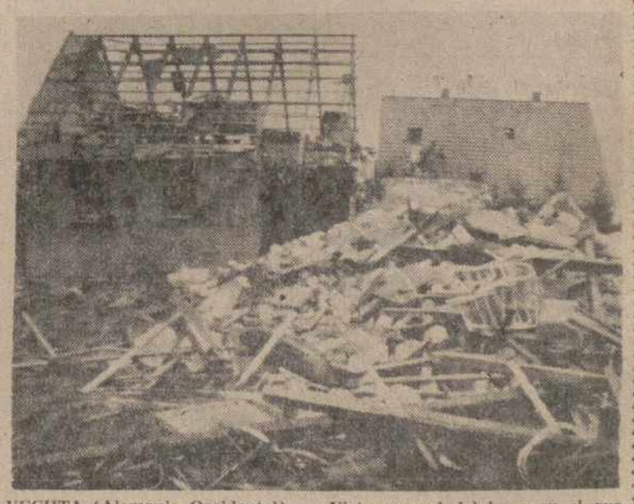

VECHTA (Alemania Occidental). — Vista general del lugar en el que un avión «Mirrage» belga, se estrelló contra una casa muriendo 7 personas, quedando heridas 19 y dos dadas por desaparecidas.

(Telefoto AP-Europa Press)

M.C.D.2022

PALENCIA AL DIA

De nuevo, calefacciones

De nuevo, las calefacciones. Tras del soleado y casi veraniego final de Abril y primeros días de mayo, el tiempo ha dado un giro de 180 grados. Y parece que, por estas tierras altas de la meseta, hemos pasado del verano al invierno, nuevamente, en cuestión de horas.

Y, así, después de un jueves primero de mayo, radiantemente soleado, ha sucedido este domingo primero de mes, que no pudo transcurrir más destemplado. Es natural que, a la vista de tales destemplanzas, la ciudad, que tanto se extravertió el jueves anterior, volvió grupas, y se enclaustró, en hogares y salas de espectáculos, para paliar el frío ambiente.

También, tras unas jornadas de pausa calefactora, ha sido preciso echar mano a toda marcha de los caldeadores correspondientes. Y las calefacciones, en buena parte, han reanudado su actividad.

Ya se sabe que, oficialmente, su función suele terminar con abril; aunque, como sucede en este caso, la situación desborda el calendario y extiende la función.

Manos, pues, a los radiadores, hasta que mayo se decida a ser lo que es.

Se celebró el domingo el anunciado Día de la Madre. Con este motivo, la Delegación Provincial de la Juventud, llevó a cabo diversos actos; misa, velada-homenaje, ofrenda a la Virgen de la Calle, visita al Hogar-Residencia de Jubilados de la Seguridad Social, ofrenda a las madres y concurso de «Cartas a la Madre», que centraron este homenaje filial, que tuvo, a escala particular, en los hogares palentinos, la cordial dedicación correspondiente por los buenos hijos.

Se ha desvelado la incógnita existente sobre el cartel del festejo taurino de la feria chica. Será una corrida de rejones: Angel Peralta, Lupi, Ignacio Vargas y Gregorio Moreno Pidal.

Para los toristas-toristas, el cartel no les ha entusiasmado. No es que no se guste del rejoneo, pero, entre corrida de toros y éste, la mayoría se inclina por los matadores. Si, al menos, hubiese sido en corrida mixta, se hubiera recibido mejor. Porque rejoneadores a palo seco...

Menos mal que los caballistas son de primera, y dos de ellos, Angel Peralta y Lupi, muy conocidos y admirados en Palencia. Precisamente, en nuestro viejo coso, el portugués sufrió un grave percance, al tratar de poner un expuesto par de banderillas, al quiebro, y totalmente de frente (su espectacular especialidad), a un toro que entrampilló a caballo y caballero.

En fin, rejoneadores y no espadas, serán los que animen nuestro festival taurino del próximo domingo 18, durante nuestra «feria chica».

Sucesos en los pueblos

Incendio en un pinar

PAYO DE OJEDA. — Dos labradores de esta localidad, Dimas Peláez - Juan Serrano, vieron poco antes de mediodía fuego en los pinares del monte indiviso de Payo y Olmos. Inmediatamente trataron de atajarlo con los tractores, pero el viento hizo inútiles sus esfuerzos; más tarde llegaron los vecinos del pueblo y los guardas de ICONA y ya entre todos fue posible dominar las llamas.

Ardieron unas 30 hectáreas de matas y otras 7 repobladas de pinos; las llamas destruyeron unas 17.000 plantas de 10 años y una altura de 1'30 metros, valorándose los daños en unas 100.000 pesetas. Se efectúan indagaciones para determinar la causa del siniestro.

Palencia celebró el "Día de la Madre"

En la Casa del Movimiento tuvo lugar el tradicional homenaje de la juventud

Monseñor Granados ofició la misa retransmitida desde el templo de Nuestra Señora de la Calle

Dos aspectos del salón de actos, en la Casa del Movimiento, durante el homenaje a las madres palentinas.

Arriba, presidencia del acto. De izquierda a derecha: delegado provincial de la Juventud, subjefe provincial del Movimiento; esposas del fiscal jefe de la Audiencia, presidente de la Diputación, gobernador civil y jefe provincial de Movimiento, alcalde y presidente de la Audiencia; secretaria provincial de Sección Femenina, y alcalde de Palencia.

Abajo, madres palentinas, siguiendo el desarrollo de la velada.

(Foto LUIS)

Palencia conmemoró el "Día de la Madre", en el primer domingo de mayo.

Con tal motivo, la misa que todos los domingos se retransmite para enfermos e impedidos, desde el templo-santuario de "Nuestra Señora de la Calle", fue oficiado por monseñor Granados, obispo de Palencia, que pronunció la homilía, refiriéndose a esta conmemoración, ya tradicional, y en la que, de alguna forma, se le tributa también homenaje a la Madre de Dios; el prelado exhortó a intensificar la devoción mariana.

OFRENDA FLORAL A "LA MORENILLA"

Los actos tradicionales del "Día de la Madre" estuvieron, no obstante, organizados por la Delegación Provincial de la Juventud.

Un grupo de muchachos de la OJE de Palencia, acudieron al templo santuario de "La Morenilla". Patrona de Palencia, para hacer una ofrenda de flores.

El acto fue sencillo y muy emotivo. Asimismo un grupo de cadetes de la OJE, visitaron la Residencia-Hogar de Pensionistas de la Seguridad Social, para hacer entrega de flores a las ancianas madres que en esta entidad viven. También fueron visitadas diversas madres de afiliados a la OJE y esposas de autoridades y representaciones oficiales palentinas; todas las madres visitadas recibieron flores.

HOMENAJE A LAS MADRES PALENTINAS

El acto oficial de homenaje a las madres palentinas tuvo lugar en la mañana del domingo, día 4, en la Casa del Movimiento.

En el salón de actos se habilitó el altar portátil, donde a las once de la mañana fue oficiada la misa, celebrando don Lorenzo Carrascal, capellán de la Delegación Provincial de la Juventud, que pronunció la homilía, aludiendo a la fiesta de exaltación de la maternidad, que en tal jornada se celebraba.

A continuación, en el mismo salón de actos, tuvo lugar el homenaje a las madres, en la velada músico-literaria, que presentó José María Gallego.

Presidieron doña María Teresa Gaytán de Ayala, esposa del gobernador civil y jefe provincial del Movimiento; doña Dolores Ochoa, esposa del presidente de la Audiencia; doña María Dolores Nájera, esposa del fiscal jefe; doña Ana Fernández Tejerina, esposa del presidente de la Diputación Provincial, doña María Luisa Romero Mazariegos, esposa del alcalde de Palencia; Srta. Felisa Ibáñez, secretaria provincial de Sección Femenina y otras señoras y señoritas palentinas. En la plataforma se situaron afiliados de la OJE, con guiones y banderines.

La asistencia fue numerosa, ocupándose totalmente el salón de actos y la Biblioteca, cuyo recinto se habilitó para esta velada.

Entre los asistentes se encontraban el subjefe provincial del Movimiento, don Angel Arestigui Alvarez; alcalde de Palencia, don José María Garrachón Juárez; delegado provincial de la Juventud, don Miguel Angel García Recio; secretario provincial de la Juventud, don Carlos Rodríguez Serrano, y diversos mandos provinciales de la Juventud.

Se abrió la sesión con unas palabras de presentación, por el delegado provincial de la Juventud, siendo largamente aplaudido.

Inmediatamente un cadete de la OJE dió lectura a la ofrenda a todas las madres palentinas, que personificó en las madres que figuraban en la presidencia.

Se procedió a la lectura del acta del certamen "Cartas a la Madre", entregándose los primeros premios: el de Prensa, para María Isabel Condó Gutiérrez, de 10 años, de la colonia "General Varela", de Quintana del Puente; el de verso, para María Inmaculada Martínez González, de 13 años del colegio nacional de Educación G. Básica, de Cobos de Cerrato. Ambas niñas recogieron los premios y dieron lectura a sus trabajos premiados.

Seguidamente dio lectura a una selección de poemas dedicados a la madre sobre temas relacionados con el acto que se estaba celebrando, el poeta y sacerdote, padre Máximo González del Valle, misionero del Inmaculado Corazón de María. Fue asimismo largamente aplaudido en todos y cada uno de sus poemas.

Por último tuvo lugar la participación de conjuntos y agrupaciones músico-vocales.

En primer lugar actuó el grupo "Madrigal", interpretando dos de sus creaciones. A continuación el coro de la Escuela Nacional "Castilla", de Sección Femenina, para instructoras rurales; finalmente el coro del colegio de padres Franciscanos, de Palencia, que interpretó dos canciones, una dedicada a la Virgen María y otra a las madres. Fueron largamente aplaudidos todos los participantes.

Con ello se dio por finalizada la velada homenaje a las madres palentinas, que este año tuvo el nuevo marco de la Casa del Movimiento, y que, como en años anteriores, resultó interesante y brillante.

Todas las madres asistentes a este acto recibieron claveles, de manos de los muchachos de la OJE.

DIARIO DE AVISOS

FARMACIAS DE GUARDIA

Martes, 6: Don José María Fernández (Mayor, 46) y doña Soledad Gutiérrez (Modesto Lafuente, 23).

Miércoles, 7: Don Javier Font (Av. Asturias, 13); doña Elia Aguado (Cardenal Almarez, 25) y don José Luis Tejedor (Tte. Velasco, 15).

CUPON PRO CIEGOS

En el sorteo celebrado el día 5 de abril, ha resultado premiado con 1.250 pesetas el número 212 y con 125 pesetas todos los terminados en 12.

Cartelera

TEATRO PRINCIPAL
HOY: 5, 7,45 y 10,30, noche
JEAN-PAUL BELMONDO
en
«STAVISKY»
La historia del más famoso estafador de mundo
Mayores 18 años

CINE REY D. SANCHO
Atención al HORARIO
Hoy, 4,30 8 y 11 noche
Steve Mc Queen-Paul Newman
William Holden-Faye Dunaway
«EL COLOSO EN LLAMAS»
Mayores 14 años

CINE ORTEGA
5, 8 y 10,30
Mayores 18 años y 14 con tutores
«JESUCRISTO SUPERSTAR»
En TODD-AO - 70 mm.

CINE PROYECCIONES
«RISAS Y LAGRIMAS»
y
«EL BANDIDO MALPELO»
Desde las 4 18 años

CINE AVENIDA
Desde las 4. Todos públicos
«LAS LOCAS AVENTURAS DE RABBI JACOB»
y
«DINAMITA JOE»

CALIFICACION MORAL

«Stavisky» (3) · «El coloso en llamas» (2); «Jesucristo Superstar» (3); «Risas y lágrimas» (3R); «El bandido Malpelo» (3); «Las locas aventuras de Rabbi Jacob» (2); «Dinamita Joe» (2).

!!EL MAS COLOSAL ESPECTACULO DE LA HISTORIA DEL CINE!!

CINE REY DON SANCHO

ATENCION AL HORARIO
4'30 - 8 - 11 NOCHE

Localidades a la venta para el JUEVES
(Numeradas 4'30 y 8) Mayores 14 años

Corrida de rejones para el próximo día 18

En San Antolín, dos atractivos carteles

Anunciábamos en nuestro último número, con la publicación del programa oficial de festejos de la «Feria Chica», una corrida de toros para el domingo día 18, Pentecostés.

La noticia sorprendió, en parte, a la afición taurina local y digamos que agradablemente. La sorpresa, vino muy especialmente por la misma razón de falta de comentarios anteriores sobre la posibilidad de festejos taurinos en esta feria de mayo.

Hoy podemos ya concretar mas. Según nuestras noticias, la empresa Balañá se ha dirigido a la Comisión de Fomento del Ayuntamiento palentino, comunicando sus proyectos, entre los que están no sólo los de la «Feria Chica», sino también lo previsto para San Antolín.

En Pentecostés, el próximo día 18, último día de feria, se ofrecerá a la afición palentina, una corrida de rejones, con seis toros de una ganadería jerezana para los caballeros Angel Peralta, el portugués Lupi, Ignacio Vargas y Gregorio Moreno Pidal.

Para San Antolín los proyectos son más ambiciosos, como es lógico. Habrá dos corridas de toros. Parece que el cartel del 2 de septiembre, San Antolín, martes, estará formado por los diestros «Paquirri», «Niño de la Capea» y «El Regio».

Para la otra corrida, posiblemente el primer día de feria, el 31 de agosto, se dan los nombres de Antonio José Galán y Francisco Ruiz Miguel, quedando aún por designar el tercer espada.

Estas, pues, son las noticias: Rejones el próximo día 18, inaugurando así la temporada en nuestra vieja plaza y dos carteles «de postín», en las ferias de San Antolín.

ESTRENOS CINEMATOGRAFICOS

TEATRO PRINCIPAL

"STAVISKY". — Nacionalidad: Francesa. — Director: Alain Resnais. — Intérpretes: Jean-Paul Belmondo, Charles Boyer, Anny Duperey. — Fecha de estreno: 3-5-1975.

Stavisky fue un famoso estafador, que conmocionó la Francia de los años 30, y que implicó, en muchos de sus negocios, a todo un amplio estamento del país galo de aquellos años, de nuevo frívolos, anteriores a la segunda guerra mundial.

En la presente película se recoge la historia de este estafador y su trágico fin, con mucha fidelidad a los hechos —se advierte en el prólogo del film su certeza, con los cambios imprescindibles en algunos nombres, para evitar, acaso, incomodas identificaciones—, y una buena ambientación de la época (coches, trajes, sociedad, etc.).

La película, aunque sea superficialmente, pues la acción del protagonista centra y casi margina la de los demás tipos que le rodean (o acaso, debemos hacer excepción de esto de los representados por Charles Boyer y Anny Duperey), acierta a recomponer la vida de este tristemente famoso estafador y el ambiente —entre confiado y frívolo— en que se desenvolvieron sus escandalosos negocios, que tanto involucraron a entidades y personalidades francesas (sólo suavemente insinuadas en el filme). Quizá, por el "apagamiento" de los bastidores de la cuestión, la figura central destaca tanto como las otras vinculadas (personas y entidades) se diluyen. Ello, puede ser leve rémora para la documentación de lo que la película pudiera tener de testimonio; aunque sepa mantenerse el interés biográfico del mundano hampón retratado.

Técnicamente, la película está realizada con pasable soltura. Se recurre, quizá con exceso, al adelantamiento de escenas; es decir, dándonos un inmediato futuro, a través del presente que juega en algunas secuencias. Esto, pese a su modernista intento —por otra parte, ya usado en muchas otras películas— rompe un poco el hilo de la acción, si bien ésta fácilmente se sigue por el espectador avisado. El ritmo, un poco premioso a ratos, hacen pesar algo el desarrollo, al perder éste vivacidad.

La ambientación, como se anticipa, es adecuada. Fotografía y color, sobrios discretos.

Destaca la interpretación de Jean-Paul Belmondo, en la figura de Stavisky, que aquél subraya con sobriedad y estilo. También Charles Boyer, en la del conde mundano trasnado, que perfila y sustancia estupendamente con su desenvoltura y elegancia características, el veterano actor francés. Y, asimismo, se muestra acertada en su personaje de bella esposa del estafador, Anny Duperey.—*F. BUISAN.*

VIDA RELIGIOSA

NOVENA A LA STMA. VIRGEN

Como es tradicional, la Novena de Nuestra Señora de Fátima, que todos los años se celebra en la iglesia de San Pablo, durante los días del 5 al 13 de mayo, este año dará comienzo el mismo día 13, fiesta de la Virgen de Fátima, y terminará el día 21.

El mismo día 13, habrá una Misa a las doce de la mañana para enfermos, en la que pueden participar no sólo los enfermos de nuestra capital, sino también los de los pueblos que lo deseen.

El horario previsto para esos días de la novena es el habitual de todos los años: por la mañana, a las 7'30, Rosario de la Aurora, Misa y homilía. Y por la tarde, a las 7'30, Rosario, Misa y homilía. Los sermones están a cargo del P. Jacinto Hoyos, Prior del convento de San Pablo, de Palencia.

Los cultos de la tarde serán retransmitidos por la emisora La Voz de Palencia.

Gobierno Civil

Normas para combatir el "garrapatillo"

SECRETARIA GENERAL

Normas para combatir la plaga de los cereales, conocida por los nombres de «parpaja» o «garrapatillo»

La importancia de los daños causados en años anteriores en esta provincia por la plaga conocida científicamente con el nombre de «aelia rostrata», y vulgarmente con los de garrapatillo y parpaja, y la posibilidad de su reeptición durante el presente año, aconseja la adopción de medidas para evitarlo.

A tal fin, de conformidad con lo dispuesto en la Ley de 21 de mayo de 1908, el Decreto de 4 de febrero de 1929 e nstrucciones posteriores para su ejecución y cumplimiento, he acordado:

Primero: Declarar de utilidad pública la extinción de dicha plaga en toda la provincia.

Segundo: Las personas que en esta provincia poseen terrenos, están obligadas, a partir de esta fecha, a reconocerlos periódicamente y, una vez localizada la plaga, comunicarlo a la Hermandad Sindical de Labradores.

Tercero: Las Hermandadas de Labradores colaborarán en estos reconocimientos con el personal de Guardería rural de que dispongan y velarán por el cumplimiento, por parte de los agricultores, de lo dispuesto en el apartado segundo, dando cuenta de la aparición de la plaga e Inspección Fitopatológica, en cuanto llegue a su conocimiento.

Cuarto: Los agricultores y demás personas que posean dichos terrenos, quedan obligados a realizar trabajos de extinción de la plaga en los mismos, con sujeción a las instrucciones del Servicio de Defensa antes citado. Si no lo hicieran, los llevará a cabo la Hermandad a costa de ellos.

Quinto: Los Jefe de Hermandad velarán por el más exacto cumplimiento de lo establecido en los apartados segundo, tercero y cuarto.

Sexto: El incumplimiento de estas normas y de las que, en su caso, dicte el Servicio de Defensa contra Plagas e Inspección Fitopatológica con el mismo fin, dará lugar a exigir las responsabilidades pertienentes.

Palencia, 3 de mayo de 1975. — El Gobernador Civil, José María Rabanera y Ortiz de Zúñiga.

EL TIEMPO EN PALENCIA

Barómetro: A los 18 de ayer, 701'8. A las 8 de hoy, 700'2. — Temperaturas: Máxima de ayer, 11'4. Mínima de hoy, 3'4. — Dirección del viento: A las 18 de ayer, NNE. A las 8 de hoy, N. — Lluvia, inapreciable. — Humedad relativa media, 69 por 100.

El miércoles, día 7

El personal dependiente del Ministerio de Industria celebrará su fiesta patronal

El próximo miércoles, día 7 de mayo, conmemorará su fiesta patronal de San José Artesano (que se celebró el pasado día primero de mayo), el personal dependiente del Ministerio de Industria.

El delegado provincial del Ministerio de Industria y los presidentes de los Colegios de Ingenieros y Peritos e Ingenieros Técnicos Industriales, de la provincia de Palencia, tendrán sus actos especiales conmemorativos. Como en años anteriores, habrá una misa, a las doce y media, en el templo parroquial de San Lázaro.

Terminada la misa, y en el Hotel «Jorge Manrique», autoridades, representaciones oficiales e invitados, serán obsequiados con un vino español.

ALFOMBRAS

SENSACIONAL OFERTA

LOBATO

SEÑORA: Antes de comprar alfombras visite su comercio conocido. Nuestro sistema es desengañar al cliente; nos interesa conservarles

PRECIOS

Alfombra	pie de cama	60 x 120	desde	142	Ptas.
"	comedor	140 x 200	"	564	"
"	pie de cama	60 x 120	"	189	"
"	tipo persa	140 x 200	"	730	"
"	" "	170 x 240	"	1.070	"
"	" "	200 x 250	"	1.300	"
"	" "	200 x 300	"	1.560	"

Disponemos de grandes existencias, de las mejores calidades del mercado, en nuestros establecimientos de

Lobato Mayor, 118

Loher Mayor, 127-129

M.C.D.2022

IV Plan: Prioridad indiscutible a las zonas deprimidas

El ministro de Planificación del Desarrollo, en Palencia

Llegó el sábado, en su jira por la Tierra de Campos

Se reunió con el Patronato y con el Consejo Sindical de la Comarca y con las autoridades palentinas, que le expusieron numerosos problemas

También visitó el Museo de Paredes de Nava y, antes de seguir viaje a Rioseco, el polígono, Autilla y la zona de "La Nava de Campos"

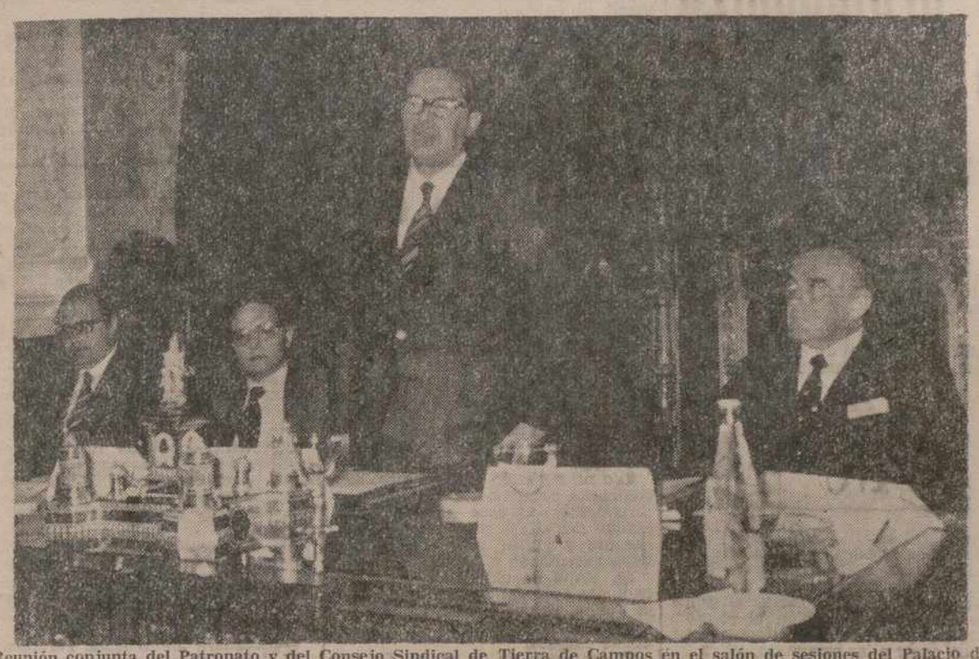

Reunión conjunta del Patronato y del Consejo Sindical de Tierra de Campos en el salón de sesiones del Palacio de la Diputación. Al término de la reunión habló el ministro, a quien vemos acompañado por el gobernador civil de Palencia y los directores generales de Planificación Territorial y Económica.—(Foto LUIS)

En su viaje por Tierra de Campos, mediada la tarde del sábado llegaba a Palencia el ministro de Planificación del Desarrollo, Joaquín Gutiérrez Cano; le acompañaban los directores generales de Planificación Territorial, y a la vez presidente del Patronato de Tierra de Campos, Enrique Medina, y de Planificación Económica, nuestro paisano y amigo, Eduardo Becerril Lerones y el jefe del Gabinete Técnico del Ministerio, Felipe de la Morena. Con nosotros permanecieron hasta mediada la mañana del domingo.

No recurriremos, por manida, a la socorrida expresión de "densa y apretada jornada de trabajo" para calificar la estancia del ministro y de sus directores generales entre nosotros. Si el lector llega hasta el final de esta información, él sabrá definirla por sí mismo. Nosotros nos limitaremos ahora a subrayar que Gutiérrez Cano, con una dedicación que, indudablemente, hemos de agradecerle, pasó por estas heredades sin concesión alguna al cansancio, pese a que el programa que le prepararon era toda una prueba de fuego para la decisión y "aguante" del más vocacional político...

EL PASMO DE PAREDES

Pero vayamos a la información. En el límite de la provincia, por tierras de Guaza, esperaba al ministro y a su séquito el gobernador civil y jefe provincial del Movimiento, José María Rabanera y Ortiz de Zúñiga. Se encontraba presente el Dr. Casas Carnicero, presidente de la Diputacinó y el gerente del Plan de Tierra de Campos, Francisco Jambrina. Una vez cumplido el acto protocolario de los saludos continuaron viaje hacia Paredes de Nava. En el atrio de la Santa Eulalia se hallaba el Ayuntamiento en pleno, presidido por el alcalde Luis Eores, con otras autoridades y personalidades locales. Entre ellas, el párroco, don Alejandro Luis. Quiso Gutiérrez Cano, pese a la falta de tiempo, visitar el Museo Parroquial, ese pasmo artístico de Paredes de Nava, que ha sabido ganar para la localidad y para Palencia un lugar de honor en la atención de cuantos aman la Historia y el Arte.

Con don Alejandro como "cicerone", el ministro visitó las distintas salas y ganado por cuanto allí era dado ver, lamentó no disponer de más tiempo para deleitarse con cuanto el tesón, la inteligencia y el buen sentido de un párroco han sabido reunir.

Del museo, al complejo polideportivo municipal, construido con la ayuda de la Delegación Nacional de Educación Física y Deportes, del IRYDA y del propio Ayuntamiento, cuyo alcalde informó sucintamente al ministro de las peculiaridades del recinto. Gutiérrez Cano cortó una cinta e inauguró una nueva pista de tenis, en medio de los aplausos de los asistentes.

Recibiendo la adhesión de los paredeños, el ministro continuó su viaje a Palencia. A Paredes se habían desplazado asimismo para recibirle el delegado provincial de Agricultura, César García Herrero y el director de IRYDA, Pablo Lalanda Carrobles.

RECEPCION EN EL GOBIERNO CIVIL

Sobre las ocho de la tarde llegaba la comitiva al Gobierno civil, en cuya escalinata rindieron honores a Gutiérrez Cano fuerzas de la Policía Armada. Luego, en el llamado "salón del trono", tuvo lugar una recepción oficial de las autoridades. Se encontraban el prelado de la diócesis, Dr. Granados, presidente y fiscal de la Audiencia provincial, Ramón Bermúdez Couso y Santiago Martín, respectivamente; alcalde de la ciudad, José María Garrachón Juárez; gobernador militar, Alfonso Aguado Ortega y los delegados de Servicios y Departamentos de la Administración en Palencia.

El gobernador civil pronunció unas palabras de bienvenida y de agradecimiento por la visita y por la oportunidad que con ella brindaba a los palentinos de darle a conocer directamente sus problemas y aspiraciones y acabó solicitando de Gutiérrez Cano una próxima visita, menos oficial, menos exigente en programación, que le permita entrar en contacto con la total realidad, cultural, artística y paisajista, de Palencia.

Le respondió brevemente el ministro, señalando que la razón de su presencia entre nosotros está en la preocupación sentida ante una región, como la palentina, que ha perdido puestos en la carrera del desarrollo y del progreso en relación al conjunto del país. Se refirió también al papel llamado a desempeñar por Palencia en Castilla. Prometió buscar una oportunidad para venir con mayor detenimiento, pero en cualquier caso subrayó la preocupación que en el Ministerio se siente por Palencia, ya que no en vano la provincia cuenta en el Departamento con un decidido valedor y "embajador" permanente, como es Eduardo Becerril. Concluyó prometiendo que el Ministerio de Planificación del Desarrollo trabajará con lo mejor de su entusiasmo e imaginación para hacer justicia en las aspiraciones palentinas.

En Paredes de Nava, obligada, y grata, parada para visitar el Museo Parroquial de Santa Eulalia, con su director y párroco, don Alejandro Luis, como guía.—(Foto LUIS)

REUNION CONJUNTA

Minutos más tarde se celebraba en el salón de sesiones de la Diputación Provincial una reunión conjunta del Patronato y del Consejo Sindical de Tierra de Campos. Ocupó la presidencia Gutiérrez Cano. Con él, el presidente del Patronato, Enrique Medina; también Rabanera y Ortiz de Zúñiga, Becerril Lerones, los gobernadores civiles de Valladolid y de León, Casas Carnicero, el jefe del Gabinete Técnico del Ministerio de Planificación y el gerente del Patronato.

Primero intervino el gobernador civil de Palencia. Pronunció, como anfitrión, unas palabras de saludo y de bienvenida. Más tarde se refirió a la comarca, como plataforma de una importante acción del Gobierno, glosando sus fundamentales aspectos agrícolas y ganaderos, la amplitud de los mismos y, como consecuencia, la insuficiencia de la planificación proyectada. Trazó a vuelapluma las líneas maestras de la tarea transformadora de la política agraria y sobre todo, la ineludible exigencia de que exista una firme decisión de llevar a cabo el programa coordinadamente para evitar los negativos desfases, que hasta ahora se han registrado en algunas acciones específicas. Habló también del desequilibrio regional y concluyó diciendo: "Pensamos que la Tierra de Campos está necesitada de la adopción de unas medidas adecuadas, tendentes a alcanzar de forma racional y organizada una perfecta comercialización de los productos agrarios. La Tierra de Campos necesita también lograr el arraigo de los hombres del campo, cortando las emigraciones de los pueblos. Pero para ello son ineludibles, entre otras cosas, la creación de puestos de trabajo y la elevación de vida de los propios pueblos".

Le siguió en el uso de la palabra el secretario general del Consejo Sindical de Tierra de Campos, Francisco Gandía, quien comenzó justificando la obligada ausencia del presidente. Destacó luego los logros hasta el presente alcanzados en la transformación, motivos de sentida gratitud en la comarca, para pasar luego a enumerar los objetivos aún pendientes y que han sido reiteradamente formulados por el Consejo Sindical recogiendo las aspiraciones y manifestaciones de los hombres y pueblos de la región. Entre esos objetivos se refirió, en primer lugar, a los regadíos "como acción prioritaria, porque sin ella no cabe que los objetivos esenciales del Plan alcancen su debida culminación". Se ocupó asimismo de otros aspectos del Plan y concluyó ofreciendo la total colaboración del Consejo Sindical para llevar a buen puerto las aspiraciones de la comarca.

Se dirigió luego a los asistentes el presidente del Patronato, Enrique Medina. Tomando como punto de partida que el Plan de Transformación de Tierra de Campos pronto cumplirá 10 años de vigencia, pasó lista —permítasenos la expresión— a las principales realizaciones llevadas a cabo, glosándolas con base en cifras y diversas magnitudes, no sin advertir antes que se ha de evitar que las cifras desvirtúen la realidad del programa. Sus palabras fueron trazando un panorama de actividades a lo largo de dos décadas ya, para hablar más adelante también de que, si bien es mucho lo realizado, no se han coronado todas las cotas deseables, analizando las causas, entre las que citó la falta de un verdadero programa de actuación, la imposibilidad de coordinar con que han topado el Patronato y la Gerencia y también la proyección aislada e independiente de los Departamentos de Administración, que no se han sentido formando parte de un todo, tal como se pretendió en la declaración programática del Gobierno. Complementando el cuadro anterior esbozó las necesidades que han de ser cumplidas, planteadas como vinculantes del IV Plan de Desarrollo, para lo cual se han de dar las siguientes premisas:

Que el programa de actividades e inversiones tengan carácter especial y fiel reflejo en los presupuestos generales del Estado, favoreciendo así el control, gestión y coordinación de los órganos del programa.

Si esto no fuera posible, es absolutamente necesario que esos presupuestos sí figuren diferenciados en los de los Organismos inversores, dando atribuciones a la Gerencia para controlarlos y al Patronato y Comisión Gestora, para variarlos en el sentido más aconsejable.

Finalmente, que la Comisión Gestora y el Patronato sean los órganos que fijen los criterios que han de presidir cuantas actividades se desarrollen de forma especial en Tierra de Campos.

Rehuyendo el tono propio de los discursos al uso, habló seguidamente el ministro. Fue exponiendo ideas concretas, cuya conexión hay que buscar en la política, que informa el quehacer de su Departamento. Más adelante dijo rotundamente que el programa de acciones de Tierra de Campos ha de entrar con paso firme y con visión clara en las previsiones del IV Plan de Desarrollo, que pretende conceder prioridad indiscutible a las áreas y zonas deprimidas, y en en que encaja perfectamente el Plan de Tierra de Campos, ya que la agricultura y la ganadería están llamadas a jugar un capital papel en el inmediato futuro económico español.

Cuando concluyeron los aplausos con que fueron acogidas sus palabras, Gutiérrez Cano invitó a los asistentes a que dialogaran. El primero en solicitar la palabra fue Arturo López-Francos, miembro del Consejo Sindical de Tierra de Campos. No es preciso que descubramos ahora nosotros en López-Francos, ni su competencia, ni la decisión que siempre le han caracterizado en sus actuaciones. Digamos que en cada una de sus palabras estaba la voz de los campesinos de esta tierra. Sin términos detonantes, pero suficientemente claros, vino a echar un jaro de agua, más que fría, helada, sobre muchas de las cosas que hasta entonces se habían dicho. Recordó las apabullantes cifras, que la emigración arroja en Tierra de Campos, la indiscutible erosión de la renta agraria, los objetivos a medio alcanzar en el capítulo concreto de los regadíos, los índices de inversión "traducidos" a pesetas de ahora mismo y llegó a la conclusión de que, sin negar lo que se ha hecho, el Plan de Tierra de Campos está muy lejos todavía de donde se pensó que a estas alturas debiera estar. Terminó pidiendo que se encuentren fuentes de financiación, que garanticen la realización del Plan, carácter ejecutivo para la Gerencia y que en el aspecto industrial, vista la ausencia de la iniciativa privada, acuda el Instituto Nacional de Industria para suplirla.

En la visita a Paredes, Gutiérrez Cano estuvo también en el complejo polideportivo municipal, donde inauguró una nueva pista de tenis, momento que recoge la fotografía.—(Foto LUIS)

Otros miembros del Consejo Sindical intervinieron asimismo planteando cuestiones relacionadas con problemas escolares y con las deficientes estructuras de la organización municipal.

El ministro recogió las manifestaciones de esta última parte de la reunión, dando una serie de normas para mayor eficacia en la actuación, invitando a todos a una participación más personal y responsable.

Así quedó clausurada esta reunión conjunta. Al abandonar el salón de sesiones se comentaba en los corrillos la "traumatizante" intervención de López-Francos.

PROBLEMAS PALENTINOS

Sin solución de continuidad, con la única interrupción precisa para cambiar de lugar, el ministro se reunió con las primeras autoridades palentinas en la contigua sala de sesiones de la Corporación provincial. Con Gutiérrez Cano ocuparon la presidencia el gobernador civil, los dos directores generales y el presidente de la Diputación. Sobreponiéndose al lógico cansancio, aún supo el ministro de Planificación del Desarrollo escuchar un largo, inacabable y "pesado" rosario de problemas palentinos. Porque en esta última reunión de la jornada se le habló, suponemos que hasta "marearle", de casi todo... Como muy bien diría Rabanera y Ortiz de Zúñiga, aquello era "casi un atraco".

Primero hubo unas palabras del presidente de la Diputación de gratitud, dejando a continuación meridianamente sentado que Palencia quiere trabajar y colaborar en el logro de su desarrollo, pero dada su depauperación necesita indispensablemente que la ayuden para poder ayudarse.

El "fuego" de los problemas lo abrió el alcalde de Palencia, Garrachón Juárez, quien con plausible y oportuno sentido entregó al ministro unas cuartillas donde le decía cuanto quería decirle; es un buen procedimiento para que las cosas no se olviden. El alcalde dijo que en las cuartillas se hablaba de la imperiosa necesidad de contruir pasos, que salven la vía ferroviaria que atraviesa la ciudad, de las deficiencias viales de la capital, cruzada por vehículos de paso, y de la total falta de suelo industrial.

Le siguió en el turno de exposición de problemas el delegado Sindical Provincial, Dos cuestiones en el dossier de Enrique Martín Hernández: el problema de las minas de Barruelo de Santullán, contemplado a la luz de las actuales exigencias energéticas, y las dificultades que se concitan sobre la industria galletera provincial, como consecuencia del costo de producción.

José María Morrondo, secretario de la C.O.S.A. y procurador en Cortes por la representación familiar palentina, expuso al ministro los problemas agrícolas de mayor incidencia en la realidad provincial, de los proyectos pendientes y de la necesidad de hacer buenas las palabras con hechos para acabar de una vez con el desequilibrio sectorial.

La noche avanzaba inexorablemente. Galantemente, el ministro no se quejaba; fue nuestro gobernador civil quien valorando exactamente las circunstancias, pidió a todos la máxima concisión en sus intervenciones. Ateniéndose a esta oportuna consigna, habló luego Arturo López-Francos, sobre la ganadería provincial en claro retroceso, pese a ser la nuestra una provincia excedentaria en piensos. Severiano de Hoyos Casén, presidente de la Cámara de Comercio e Industria y del Consejo Sindical de Empresarios intervino a continuación, informó sobre la situación del Polígono de "Nuestra Señora de los Angeles" y de la necesidad de ampliarlo de cara a las previsiones del IV Plan de Desarrollo y, por último, el presidente del Consejo de Trabajadores, Ramón Sáiz Gómez, trajo a colación esos problemas "eternos" en los planteamientos de los trabajadores palentinos: la insuficiencia de la actual Residencia de la Seguridad Social, la falta de un Ambulatorio en Guardo y de una Residencia de Pensionistas en Venta de Baños, señalando que a nivel provincial se ha hecho cuanto se ha podido en la dinámica gestora de estas cuestiones, pero inútilmente hasta ahora. Solamente falta el "empujón" final en Madrid.

El ministro al término de cada una de estas intrevenciones anteriores las fue comentando. Para unas tuvo manifestaciones poco esperanzadoras, para otras abrió mejores horizontes; en cualquier caso, prometió estudiar cuanto en Palencia le había sido planteado.

Eran más de las once de la noche cuando se daba por concluida esta reunión, punto final de la agotadora jornada en Palencia, donde pernoctó.

VIAJE A LA NAVA DE CAMPOS

El domingo, primero la santa misa en la iglesia conventual de las claras; luego el ministro, directores generales y autoridades y personalidades provinciales dieron comienzo a la última etapa de su jira palentina. Visitaron el Polígono Industrial y su ampliación, un poco sobre la marcha, para continuar hacia Autilla del Pino, donde fueron cumplimentados por las autoridades locales con el alcalde, Felicísimo Becerril; breve parada en el "Mirador" en una mañana fría y desapacible; allí recibió Gutiérrez Cano algunas explicaciones sobre la zona de Tierra de Campos, los pueblos de la llanura, los regadíos.

Siguió el viaje hacia Cascón de la Nava, con parada en Villamartín, para recibir el afectuoso saludo del alcalde, Benjamín Moro y de los miembros de la Corporación que le esperaban en la carretera.

En Cascón la visita fue más detenida; estuvo en la iglesia, en alguna vivienda, recorrió instalaciones, charló con los vecinos y recibió cumplidas explicaciones de la labor llebada a cabo y de los más inmediatos proyectos del director regional del IRYDA, Eriberto Alonso Burgos.

Y como última parada en este breve, pero interesante viaje por las heredades que años atrás cubrían las aguas de la Laguna de la Tierra de Campos, visita a la explotación ganadera "Nueva Esperanza", llevada por un grupo de jóvenes agricultores. También charló con ellos, visitó las instalaciones, presenció algunas de las actividades propias de la explotación y altamente complacido dio allí por terminada su jira por Palencia, continuando el viaje hacia Medina de Rioseco, para inaugurar un Centro Administrativo Comarcal, tener una reunión con los alcaldes vallisoletanos de Tierra de Campos, visitar varias instalaciones industriales y, mediada la tarde del domingo, regresar a Madrid.

Tal fue a grandes rasgos, el reportaje del periblo palentino del ministro de Planificación del Desarrollo. ¿Interesante? Indudablemente, sí; al fin y al cabo ha sido una verdadera oportunidad para llevar hasta el "hombre del IV Plan de Desarrollo" cumplida y exacta noticia de los problemas provinciales. Ahora la última palabra habrán de tenerla los hechos, las soluciones.

Al llegar a Palencia, recepción en el Gobierno Civil; en el grabado, Rabanera y Ortiz de Zúñiga da la bienvenida al ministro a quien acompaña el director general de Planificación Económica, Eduardo Becerril. (Foto LUIS)

Banco Industrial de León

Comunica a sus clientes y amigos, así como al público en general, que desde el lunes, día 5 de mayo, está a su disposición en las nuevas instalaciones provisionales de la Plaza de San Lázaro, núm. 6, (esquina a c/ San Juan de Dios).

M.C.D.2022

LA VUELTA CICLISTA A ESPAÑA

Duro ataque del KAS contra Ocaña, en la 13.ª etapa

PERURENA, ganador en Tremp, nuevo líder

Con LAZCANO, GOMEZ LUCAS y SANTISTEBAN protagonizó una fructífera escapada que puede haber sentenciado la carrera

Tremp (Lérida), 5.—(Servicio especial de Alfil).

El gran ataque contra Luis Ocaña, ha surgido hoy durante le decimotercera etapa de la Vuelta Ciclista a España, disputada en un recorrido de 189 kilómetros, comprendidos entre Barcelona y Tremp, con triunfo final de Domingo Perurena, seguido de Lazcano, Gómez Lucas y Santisteban, que hace que el vencedor de hoy consiga el maillot amarillo.

Todo el mundo pensaba que iba a ser en El Formigal, donde termina la llamada etapa reina, donde iba a desencadernarse la primera gran batalla de esta Vuelta de 1975, reducida a una lucha de españoles, los «Kas» y los «Super Ser» y con un tercer equipo en discordia, para hacer bulto y no daño, que es el portugués «Coelima».

EMPEZO LA HORA DE LA VERDAD

Pero los acontecimientos se han anticipado y ha sido en esta dura etapa que ha terminado en esta localidad pirenaica, donde se ha empezado a jugar la baza final de la Vuelta. Y la ha jugado el equipo del líder, el «Kas», destronando al hasta ahora maillot amarillo, Lasa, que pertenecía a su equipo, para colocar, de momento, a un hombre con más fuerza en este momento, lo que no quiere decir que vaya a ser el ganador, porque todavía quedan otras etapas tan duras como ésta y la del Formigal y en las que se tienen que jugar bazas importantes.

De momento, lleva la ventaja el equipo de Antón Barrutia sobre Gabriel Saura. Y los hombres del equipo de Vitoria están mejor situados y con más posibilidades que los del equipo de Pamplona. E incluso, casi se puede vaticinar que, tras el corte de hoy, Ocaña no va a ganar la Vuelta, salvo que el de Priego tenga un momento de inspiración total, para no sólo reducir la ventaja que le llevan ahora los hombres de Antón Barrutia, sino para sacarles al mismo tiempo, una ventaja suficiente y aumentarla en la contra-reloj del segundo sector de la etapa final en San Sebastián.

En realidad, no cabe la menor duda, que Antón Barrutia ha lanzado hoy el gran ataque de la Vuelta contra Luis Ocaña, aunque para ello haya tenido que sacrificar a su hombre preferido, como es Miguel María Lasa, con el que jugará alguna baza, en las etapas que aún quedan, para que éste gane la Vuelta.

Se salió con retraso de la etapa, porque hubo que cruzar Barcelona desde el puerto, con la carrera neutralizada hasta San Vicente del Horts. Y desde el primer momento comenzó la lucha, siempre con hombres del equipo del «Monteverde», vigilados por los «Kas», uno de cuyos componentes se anotó el triunfo en la meta volante de Igualada, primera de la jornada.

Nazábal, de nuevo, fue el hombre que lanzó la primera escapada de la etapa, junto con otros 13 hombres, entre los que iban Santisteban, Lazcano, Gómez Lucas, Rego, De Cauwer, Ventura Díaz y otros. Y Nazábal pisó en primer lugar el alto de Piedrafita, con 55 segundos de ventaja sobre el pelotón, tras haber llevado a éste, un minuto, 40 segundos. Pero a partir del alto, Ocaña y sus hombres pegaron duro y en el 79, fueron neutralizados.

LA ESCAPADA QUE DIO NUEVO LIDER

Fue en el kilómetro 87 cuando surgió la salida de Santisteban. A su rueda, siguiendo las instrucciones de Barrutia, se fue Perurena a su lado Y en el marcaje severísimo que hay en la Vuelta, surgieron Lazcano y Gómez Lucas para controlar la salida. Sorprendió a todo el mundo que nada más adquirir una ventaja de 55 segundos, cuando se iba por el kilómetro 89, fueran los hombres del «Kas» y de manera especial Santisteban, el que tirase de los cuatro nombres, mientras Lazcano y Gómez Lucas no hacían nunca el relevo. Y era tal la fuerza del demuero con un Perurena de eminencia gris que la ventaja llegó a 9 minutos y cinco segundos al pasar por el kilómetro 135 tras haber pasado la meta volante de Pons, con 4 minutos, 10 segundos y con Perurena en primera posición, seguido de Santisteban y Lazcano. Fue a partir de ese 135 kilómetro de la carrera, cuando comenzó la caza de los escapados. La dirigió el equipo del «Coelima», ya que Fulgencio Sánchez, su director, se dio cuenta que si nadie tiraba en el pelotón, el tetragrupo podría sacar mucha más diferencia y adiós posibilidades de Martins.

¿TODO DECIDIDO?

En la subida al duro puerto del collado Comiols, cruzado en primer lugar por Lazcano, seguido de Perurena, Gómez Lucas y Santisteban, la diferencia a Abilleira, que fué quinto, era sólo de 5-25. Pero en la bajada, volvió a coger fuerza el grupo de escapados y también el pelotón, que aunque redujo la diferencia, no pudo cazar a los escapados, entre los que Perurena se marchó a 50 metros de la meta, para sacar tres segundos a Lazcano, que fue segundo. Tres segundos, que suponen 9 más, por los 10 de bonificación del primero, frente a los 4 del segundo.

Y en el ambiente flota la pregunta. ¿Se ha decidido ya la Vuelta?

OTRA CAIDA DE JIMENEZ, QUE LE OBLIGO A ABANDONAR

El médico oficial de la Vuelta, el doctor Isidro Salinas, está triste y emocionado al mismo tiempo, cuando el enviado especial de «Alfil» se le acerca y le pide su opinión sobre los accidentes ocurridos hoy en la etapa.

«Se cayó Nemesio Jiménez sobre el mismo lado de ayer y ha tenido que abandonar». ¡Cómo lloraba!, tras el esfuerzo que hizo hoy para salir.

Tiene una fuerte contusión en la articulación del codo derecho, con arrancamiento de partes blandas y posible fractura de la epitrocles. Ha tenido que abandonar».

También informa el doctor Salinas a Alfil, que el corredor André Delcroix se cayó en la carrera, produciéndose, como consecuencia de la caída, un hematoma en la cabeza.

Finalmente, el médico oficial de la Vuelta, informa a Alfil que el corredor Zubero no salió esta mañana, por padecer una lesión del ligamento lateral de la rodilla derecha.

OPORTUNIDAD

Funcionario, por traslado, vende piso en calle Mayor a estrenar.

Teléfonos 72 55 92 y 72 27 53

CLASIFICACIONES

INDIVIDUAL DE LA 12.ª ETAPA (Palma-Palma de Mallorca, 181 kms.)

1 Agustín Tamames (Esp), 5-18-35 (10" de bonificación).
2 Miguel María Lasa (Esp), 5-18-35 (4" de bonificación).
3 Luc Leman (Bél), id.
4 Jean Jacques Fussien (Fr), id.
5 Wilfried Wesemael (Bél), id.
6 Ben Koben (Bél), id.
7 Domingo Perurena (Esp), id.
8 Pedro Torres (Esp), id.
9 Manuel Rego (Port), id.
10 Antonio Martos (Esp), id.
11 Andrés Oliva (Esp), id.
12 Willy Van Neste (Bél), id.
13 Hennie Kuiper (Hol), id.
14 José Nazábal (Esp), id.
15 José Manuel Fuente (Esp), id.
Hasta 70 clasificados.

Retirados en la etapa:
Andre Doyen.

Eliminados por llegar fuera de control:
Landini y Vannucchi.

INDIVIDUAL DE LA TRECE ETAPA (Barcelona-Tremp, 189 kms.)

1 Perurena, España, 5-30-28 (diez segundos de bonificación).
2 Lazcano, España, 5-30-31 (4 segundos de bonificación).
3 G. Lucas, España, 5-30-40.
4 Santisteban, España, 5-31-05.
5 Lasa, España, 5-35-18.
6 Luc Leman, Bélgica, 5-35-19.
7 Tamames, España, idem.
8 Koken, Holanda), idem.
9 Basso, Italia, idem.
10 Rosiers, Bélgica, idem.
11 Torres, España, idem.
12 Wesemael, Bélgica, España, idem.
13 De Cauwer, Bélgica, idem.
14 Martos, España, idem.
15 Rego, Portugal, idem.
16 Ocaña, España, idem.
17 Van Neste, Bélgica, idem.
18 Madeira, Portugal, idem.
19 Menéndez, España, idem.
20 Kuiper, Holanda), idem. (Hasta 68 clasificados).
Retirado: Jiménez.
No ha tomado la salida: Zubero.

GENERAL INDIVIDUAL

1 Perurena, España, 59-16-13.
2 Lazcano, España, 59-16-27.
3 Lasa, España, 59-19-31.
4 Martins, Portugal, 59-20-18.
5 Pedro Torres, España, 59-20-21.
6 Gómez Lucas, España, 59-20-26.
7 Ocaña, España, 59-20-28.
8 Manzaneque, España, 59-20-32.
9 Viejo, España, 59-20-38.
10 Pesarrodona, España, 59-20-47.
11 Perletto, Italia, 59-20-49
12 Tamames, España, 59-20-52.
13 Kuiper, Holanda, 59-20-53.
14 Rego, Portugal, 59-20-58.
15 Fernandes, Portugal, 59-20-58.
16 Martos, España, 59-21-08.
17 Fuente, España, idem.
18 Oliva, España, 59-21-12.
19 Esparza, España, 59-21-18.
20 Koken, Holanda, 59-21-22.
21 Abilleira, España, 59-21-40.
22 González Linares, España, 59-21-45.
23 Menéndez, España, 59-21-53
24 Crepaldi, Italia, idem.
25 Díaz, España, 59-22-03.
26 Gandarias, España, idem.
27 Martins, Portugal, 59-22-18.
28 Uribezubia, España, idem.
29 Nazábal, España, 59-22-29.
30 Swerts, Bélgica, 59-22-44.
31 Int'Ven, Bélgica, 59-22-47.
32 Madeira, Portugal, 59-23-03.
33 Sampaio, Portugal, 59-23-20.
34 Fernandes, Portugal, 59-23-36.
35 Andrade, Portugal, 59-25-52.
36 Jiménez Luján, España, 59-26-11.
37 Borguet, Bélgica, 59-26-14.
38 Rossiers, Bélgica, 59-27-22.
39 Delcroix, Bélgica, 59-27-39.
40 Pontón, España, 59-28-54.
41 Den Hertog, Holanda, 59-29-51.
42 Fussien, Francia, 59-30-20.
43 Basso, Italia, 59-31-16.
44 Luc Leman, Bélgica, 59-32-48.
45 Wesemael, Bélgica, 59-33-30
46 Van Neste, Bélgica, 59-33-42.
47 Silva, Portugal, 59-34-00.
48 Cicfjly, Bélgica, 59-34-10.
49 Segú, España, 59-34-48.
50 Mazziero, Italia, 59-35-29.
51 Oliveira, Portugal, 59-35-35.
52 Peeters, Bélgica, 59-36-07.
53 Francioni, Italia, 59-38-10.
54 Roger H. Loysch, Bélgica, 59-39-10.
55 Lora, Italia, 59-39-19.
56 Eric Leman, Bélgica, 59-39-34
57 Santisteban, España, 59-40-06.
58 Santoni, Italia, 59-40-48.
59 Santos, España, 59-46-00.
60 Branchi, Italia, 59-48-05.
61 Stevens, Bélgica, 59-49-28.
62 De Brauwere, Bélgica, 59-53-48.
63 Coelho, Portugal, 59-54-20.
64 Ferreira, Portugal, 59-55-39.
65 Medina, España, 59-55-52.
66 Donald, Austria, 60-02-05.
67 Van Marcke, Bélgica, 60-03-20.
68 Vryders, Bélgica, 60-11-51

LA MONTAÑA EN LA ETAPA

Alto de Creu Aragall (Tercera categoría)

1 Fussien, 3 puntos.
2 Oliva, 2.
3 Abilleira, 1.

Alto de Piedrafita (Tercera categoría)

1 Nazábal, 3 puntos.
2 Jiménez, 2.
3 Ventura Díaz, 1.

Collado de Comiols (Primera categoría)

1 Lazcano, 10 puntos.
2 Perurena, 9.
3 Gómez Lucas, 8.
4 Santisteban, 7.
5 Abilleira, 6.
6 Oliva, 5.
7 Torres, 4.
8 Crepaldi, 3.
9 Lasa, 2.
10 Ocaña, 1.

GENERAL DE LA MONTAÑA

1 Abilleira, 90 puntos.
2 Torres, 72.
3 Oliva, 63.
4 Viejo, 45.
5 Martins, 31.
6 Den Hertog, 28.

GENERAL POR PUNTOS-MAILLOT VERDE

1 Basso, 181 puntos.
2 Lasa, 164.
3 Luc Leman, 114'5.
4 Perurena, 110.
5 Wesemael, 104.
6 Fussien, 96'5

GENERAL DE METAS VOLANTES

1 Mendes, 23 puntos.
2 Santisteban, 18.
3 Perurena, 9.
4 Viejo, 7.

GENERAL POR EQUIPOS

1 Kas, 177-34-36.
2 Super - Ser, 177-35-01.
3 Coelima, 177-45-15.
4 Monteverde, 177-46-19.
5 Benfica, 177-47-49.
6 Magniflex, 177-48-02.
7 Isjboerke, 177-53-35.
8 Alsaver, 177-54-22.
9 Frisol, 177-57-32.

CAJA DE AHORROS Y MONTE DE PIEDAD DE PALENCIA

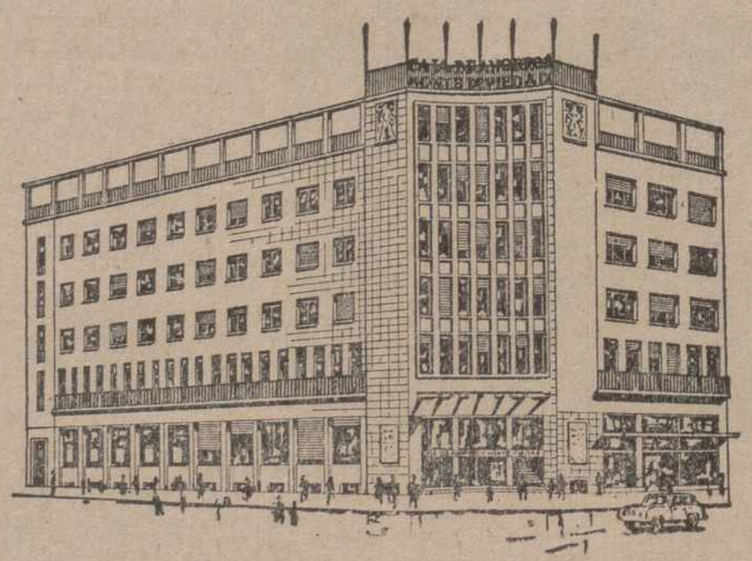

¿Cuántos le ofrecen sus servicios para custodia y administración de su dinero?

¿Quiénes le hacen la oferta desinteresadamente sin buscar un provecho particular con sus fondos?

¡PIENSELO!

No somos un negocio. No tenemos accionistas, ni socios. Somos una Caja Confederada, una Institución Benéfica

El hombre del ramo de flores

PERURENA, familiar del maillot amarillo en la Vuelta

"Nada puedo predecir, porque queda mucha y dura carrera"

Tremp (Lérida), 5. — (Servicio especial de «Alfil»).

Nuevo vencedor en la Vuelta a España de 1975, aunque sea un hombre que ha conocido el triunfo más de una vez en la ronda española, y nuevo líder, aunque también lo haya sido varias veces en rondas anteriores.

Se trata de Domingo Perurena, nacido el 15 de diciembre de 1943, en el caserío de Astigarraga, cerca a Oyárzum, y que es el actual campeón de España de Montaña. Ocurre una cosa curiosa, Perurena hombre rápido en las llegadas había obtenido siempre el maillot amarillo en etapas llanas y ahora lo consigue en una de alta montaña.

"No lo sé, se planteó así la carrera y me he encontrado con ellos, explica al enviado especial de Alfil el nuevo líder de la Vuelta a España.

Luego habla con elogios de su compañero de equipo Santisteban, que realizó un esfuerzo tremendo y llevó todo el peso de la escapada. Hubo un momento en que yo pude irme, pero no me atreví, porque Lazcano es un hombre peligroso y ellos eran dos además, porque no habían tirado en toda la carrera», afirma el hombre del equipo de Barrutia y nuevo líder de la Vuelta.

Considera que tiene fuerzas para mantenerse de líder, pero no se sabe si lo podrá conseguir hasta San Sebastián, porque las etapas que quedan son muy duras y hay mucho a jugar aún.

En dos ocasiones anteriores, Perurena, llevaba el maillot amarillo y se lo quitó su compañero de equipo José Manuel Fuente. Una vez en el año anterior y la otra en 1972, precisamente en El Formigal.

—¿Sucederá ahora igual, Perurena?

Y el de Astigarraga hace un gesto, encogiéndose de hombros y manifestando que no se puede predecir nada, ya que todavía queda mucha carrera por delante «y Lazcano es un buen corredor, que me aventaja en algunas cosas».

La opinión del director

"Después de esto, no entiendo de ciclismo"

Tramp (Lérida), 4.—(Servicio Especial de Alfil).

Luis Bergareche, director de la carrera, se muestra sorprendido de como se desarrolló la decimotercera etapa de la Vuelta Ciclista a España, disputada hoy entre Barcelona y Tremp.

«Yo no entiendo de ciclismo», dice con cierta socarronería y después, ya seriamente, agrega: «Ha sido un ataque del «Kas» para consolidar el liderato y atacar a Ocaña, aunque haya sacrificado a Lasa».

La etapa ha sido para él dura y «aunque se crea, no se ha decidido la Vuelta, porque quedan todavía bazas importantes a jugar en las próximas etapas».

El recorrido de la etapa de hoy ha sido duro y con un puerto de alta montaña, en opinión del director, aunque lo más importante haya sido ese duro ataque lanzado por el Kas, para tratar de terminar con Luis Ocaña.

Lo que ganan los corredores

Tremp (Lérida), 5. — (Servicio especial de "Alfil").

Esto es lo que, en el aspecto económico, ganaron hoy los corredores durante la decimotercera etapa de la Vuelta, disputada entre Barcelona y Tremp:

Quince mil pesetas a Perurena, primer clasificado en la etapa.

Diez mil a Lazcano, segundo clasificado.

Cinco mil a Gómez Lucas, tercer clasificado.

Dos mil a Santisteban, cuarto clasificado.

Mil a Lasa, quinto clasificado.

Setecientas cincuenta a Leman, sexto clasificado.

Seiscientas cincuenta a Tamames, séptimo clasificado.

Quinientas a cada uno de los siguientes corredores: Koken, Basso, Rossiers, Torres, Wesemael, De Cauwer, Martos, Rego y Ocaña, por clasificarse entre el octavo y undécimo lugar.

Mil pesetas a Nazábal, por ser el primero en la meta volante de Igualada.

Mil a Perurena, por ser el primero es la meta volante de Pons.

Mil a Fussien, por ser primero en el Alto de Creu Aragall, de tercera categoría.

Mil a Nazábal, primero en el Alto de Piedrafita, de tercera categoría.

Ocho mil a Lazcano, primero en Collado Comiols, de primera categoría.

Cuatro mil a Perurena, segundo en el citado Collado Comiols.

Dos mil a Santisteban, premio a la combatividad.

Mil al líder Perurena, renta diaria del maillot amarillo.

Mil a Basso, renta diaria del jersey verde.

Diez mil al «Super Ser», primer clasificado por equipos en la etapa de hoy.

La etapa de hoy

TREMP-EL FORMIGAL, 233 kms. y 5 puertos

Tremp (Lérida), 5. — (Servicio especial de «Alfil»).

La décimocuarta etapa de la Vuelta Ciclista a España, que se disputará mañana entre esta localidad y el Puerto de El Formigal, está considerada como la etapa reina y en ella se puede decidir la carrera.

En los 233 kilómetros de recorrido, para los que se ha aplicado una media horaria probable de 33 kilómetros, los ciclistas tendrán que salvar cinco puertos, tres de ellos de Primera categoría, y en el último de los cuales, El Formigal, donde se encuentra la meta.

La carrera comienza a las 9'40 de la mañana y su llegada al Formigal está prevista para las 16'44. A los 13 kilómetros de la salida está la primera meta volante de la jornada, localizada en Puebla de Segur. Desde aquí, al primer accidente montañoso del día, el Puerto de Perbes, de Primera categoría, hay 25 kilómetros, aunque desde el comienzo a lo alto del Puerto, son 15 kilómetros de rampa dura, donde se puede efectuar la primera selección de la etapa.

Tras pasar varios túneles, se llega a Pont de Suert, 53 kilómetros y todavía en la provincia de Lérida, donde está establecida la segunda meta volante del día.

A los 66 kilómetros y por Noales, se entra a la provincia de Huesca por donde transcurrirá ya toda la etapa. A los 72, se tiene que salvar el coll de Espina, de Segunda categoría. A los 75, en Los Paules, el primer avituallamiento del día, para llegar, por túneles, pasos estrechos y muchas curvas al collado de La Foradada, 120 kilómetros de carrera, que es el tercer Puerto de la etapa

y segundo de Segunda, 30 kilómetro después, se llega a Boltaña, donde se ha establecido la segunda zona de avituallamiento.

Desde aquí, los ciclistas, por una carretera llena de rampas, llegan a Broto, 185 kilómetros de carrera, donde comienza el Puerto de Cotefablo, cuarto del día y segundo de Primera, al que se llega tras once kilómetros de duro recorrido.

De aquí a la meta quedan sólo 34 kilómetros, de descenso peligroso y accidentado 27 de ellos, porque se llega a Escalerilla y comienza la subida al Puerto de El Formigal, el quinto de la jornada y tercero de Primera, donde está instalada la meta.

✝

LA SEÑORA

Doña Josefa Mínguez Marín

Falleció en Palencia
EL DIA 5 DE MAYO DE 1975
A los 50 años de edad
Después de recibir los S. S.
— D. E. P. —

Su apenado esposo Claudio Albillo García; padres Gregorio Mínguez y Luciana Marín; madre política Faustina García; hermanos Pilar, Carmen, Antonio, María Luisa y Jesús Mínguez Marín; hermanos políticos, sobrinos, tíos, primos y demás familia.

Suplican una oración por el descanso de su alma.

Funeral: Hoy, día 6, a las 5'30 de la tarde y a continuación la conducción del cadáver al cementerio de Ntra. Sra. de los Angeles.

Misa de familia: Hoy, día 6, a las siete y media de la tarde.

Iglesia parroquial: María Estela.

Casa mortuoria: Casas Grupo de la Piel, núm. 15.

Finisterre, S. A. Cía. de Seguros Pompas Fúnebres: «Ntra. Sra. de la Calle».

M.C.D.2022

Los Toros

El viento-fuerte y frío-dominó la corrida celebrada en Madrid

Grave cogida, en Barcelona, de "Currillo"

Terminó la "feria del caballo", de Jerez, con oreja para Ruiz Miguel y Galloso

CORRIDA DE TOROS EN LAS VENTAS

Madrid, 4.—Un fuerte viento, a veces muy frío, ha dominado la celebración de la anunciada corrida de toros de esta tarde en la plaza de toros de Madrid.

Se lidiaron seis toros de Francisco Campos Peña, de Coria del Río (Sevilla), muy bien presentados, cortos de tipo, engatillados, con presencia y prietos de carne. Su juego fue desigual. Todos se dejaron pegar en el caballo y acusaron el defecto de echar la cara arriba. El mejor fue el quinto. Tuvieron genio y embestida corta.

Paco Herrera estuvo aseado con el capote. Su primera faena se basó en la mano izquierda porque el animal tenía un pitón derecho con mucho peligro. Hubo oficio y serenidad, a falta de brillantez. Estocada y un descabello. (Aplausos).

En el cuarto, faena corta, por bajo para intentar ahormar la cabeza del toro. Dos pinchazos y una estocada. (Silencio).

Ricardo de Fabra, regular con el capote. Su primera faena mostró una desconfianza que le impidió sacar partido del lado izquierdo, único toreable del enemigo. Dos pinchazos, media estocada y tres descabellos. (Silencio).

Al quinto, algún derechazo citando de lejos, con buen hacer. Luego el genio del toro se va hacia arriba y el torero no puede domeñarle. Pinchazo y estocada. (División de opiniones).

Antonio Rojas, mostró quietud con el capote logrando alguna verónica de buena factura. Con la muleta está muy desconfiado, iniciando bien los pases para luego girar al mismo compás del toro. Pinchazo y estocada. (Silencio).

Al último, faena muy larga, sin hondura ni quietud. Media estocada. (Silencio).

Los banderilleros valencianos, Paco Honrubia y Eliseo Capilla, banderillearon extraordinariamente al quinto toro, teniendo que saludar ambos montera en mano y recogiendo un ramo de claveles, cosa no muy habitual en los subalternos.—Cifra.

COGIDA DE «CURRILLO» EN BARCELONA

Barcelona, 4.—Se celebró la anunciada corrida de toros, lidiándose seis reses del Conde de Mayalde, cómodas aunque sosas.

Antonio José Galán, en su primero, faena suave sobre la mano derecha. Mató de cuatro pinchazos y una entera. (Silencio). En el cuarto de la tarde, hizo una faena rápida en redondo. Mató de cuatro pinchazos y una honda. (Aplausos).

Francisco Núñez, «Currillo», tuvo una primera faena adornada y templada. Mató de dos pinchazos, una estocada honda y descabello. La res, que derrotó, lo alcanzó en el muslo izquierdo y tuvo que ser retirado a la enfermería. Mató al toro Galán, de media y tres descabellos. El peón de confianza de «Currillo» dio la vuelta al ruedo.

Paco Alcalde, al tercero de la tarde, le hizo una faena templada sobre ambas manos. Se lució en banderillas y mató de pinchazo y una entera. Saludó desde los medios. Al que cerró plaza, una res muy aplomada, a la que le hizo una faena breve, mató de pinchazo y una honda.—(Silencio).

GRAVE HERIDA DE CURRILLO

Barcelona, 4.—El diestro Francisco Núñez, «Currillo», que fue cogido esta tarde en la lidia de su primera res fue trasladado, después de una cura de urgencia a la clínica Olivet-Millet, donde se le apreció una cornada con orificio de entrada en la cara anterior y tercio superior del muslo izquierdo con dirección hacia abajo que desgarra el músculo cuadricep, de 20 centímetros de profundidad. El pronóstico es grave.—Cifra.

ULTIMA CORRIDA DE LA FERIA DEL CABALLO

Jerez de la Frontera, 4.—Quinta y última corrida de la Feria del Caballo. Lleno absoluto. Toros de Bohórquez Domecq Hermanos, desiguales en presentación y juego.

Rafael de Paula, en su primero estuvo muy bien con el capote, luciéndose Ruiz Miguel en el tercio de quites. Faena breve sobre ambas manos. Estocada al quinto intento. (Palmas al toro y algunos pitos al torero).

En su segundo está bien con la capa, luciéndose con la muleta en una tanda de derechazos que remata con el de pecho. Sigue sobre la misma mano y por naturales, ayudados por alto y bajo. Mata de media estocada. (Algunas palmas).

Francisco Ruiz Miguel, en su primero se hace jalear al torear de capa. El toro se cayó dos veces tras recibir un solo puyazo. El diestro no puede hacerle faena alguna. Un pinchazo sin soltar y descabello al primer intento. (Pitos al toro en el arrastre y algunas palmas para su matador).

En su segundo está breve con el capote. Inicia su faena con pases de trasteo rodilla en tierra, para continuarla con naturales y derechazos en redondo. Se hace ovacionar. Nuevas pases sobre ambas manos, molinetes y de pecho que culmina con desplantes. Termina con su enemigo de una estocada. (Ovación, una oreja, vuelta al ruedo y saludos).

José Luis Galloso en su primero se luce toreando a la verónica y en el tercio de quites. Faena voluntariosa, sin prestarse la res al lucimiento. Acaba con ella de una estocada entera. (Pitos al toro y palmas al diestro).

En el que cerró plaza es ovacionado toreando de capa. Ejecuta dos soberbios quites que se jalean y aplauden. Brinda al público y lleva a cabo una faena pinturera y variada sobre ambas manos. Palmas. Una estocada entera que hace rodar al toro sin puntilla. (Ovación, una oreja, petición de la otra y vuelta al ruedo a hombros).—Cifra.

AVISOS EN GUADALAJARA

Guadalajara, 4.—Corrida patrocinada por el gobernador civil de la provincia a beneficio del Asilo de Ancianos.

Seis toros, dos de rejones, de la ganadería del Marqués de Ruchena, de Sevilla, bien presentados, pero broncos.

Luis Miguel Arranz, en su primero vuelta, y en su segundo silencio.

En lidia ordinaria:

Manuel García Palmeño, en su primero, una entera y silencio. En el otro, pesado con el estoque y un aviso.

Gregorio Tebar, «El Inclusero», ovacionado en unas series con la derecha. Dos pinchazos y una entera. Vuelta. en el último, difícil y broncó, se puso muy pesado con el descabello y un aviso.—Cifra.

OREJAS A MANZANARES EN CARAVACA

Caravaca (Murcia), 4.—Corrida de las ferias de la Vera Cruz. Toros de Martínez Elizondo.

Víctor Manuel Martín fue ovacionado en su primero, al que despachó de un pinchazo, una estocada y descabello. En su segundo, al que mató de una estocada, petición de oreja y vuelta.

José Mari Manzanares cortó las dos orejas y el rabo de su primero, después de poner una estocada ladeada, y cortó una oreja en el quinto, después de un pinchazo y una estocada.

El «Niño de la Capea» fue ovacionado en sus dos toros, a los que despachó de un pinchazo y una estocada, en ambos casos.—Cifra.

JOSE ORTEGA, UNA OREJA EN BENALMADENA

Benalmádena (Málaga), 4.—Lleno. Cinco toros de Manuel Fernández Palacios, flojos.

El rejoneador Luis Valdenebro, que actuó en tercer lugar, colocó cuatro rejones de castigo, dos pares de banderillas a una mano y uno a dos manos. Tres rejones de muerte. (Ovación, petición de oreja, vuelta al ruedo y saludos).

Antonio Medina, en su primero, aplaudido al torear de capa. Faena con ayudados por alto, de pecho, redondos, naturales y manoletinas. Media estocada. (Ovación, vuelta al ruedo y saludos).

En el otro, faena con pases por bajo, redondos, por alto, naturales y de pecho para un pinchazo hondo y descabello. (Ovación, vuelta al ruedo y saludos).

José Ortega aplaudido al torear de capa a los dos suyos. En el primero hizo faena con pases por alto, derechazos, redondos, molinetes, circulares y rodillazos, para pinchazo y estocada. (Ovación, petición de de oreja y dos vueltas al ruedo).

En el último de la tarde instrumentó pases por bajo y alto, derechazos, redondos, naturales con el de pecho, molinetes, afarolados, espaldinas, pases de rodilla y otros adornos. Entró a matar utilizando un sombrero en vez de la muleta y dejó una estocada que fue suficiente. (Ovación, una oreja, petición de la otra y vuelta al ruedo).—Cifra.

GRAN EXITO DEL MEJICANO RAFAELILLO EN FIGUERAS

Figueras (Gerona), 4.—Se ha celebrado la anunciada corrida de toros de la fiesta de Santa Cruz. Seis toros de la ganadería sevillana de José Escobar que resultaron fuertes y bravos. El temporal de viento de tramontana deslució el festejo e hizo que no se llegara a la media entrada. Asistió a la corrida el delegado nacional de Educación Física y Deportes, D. Juan Gich.

El rejoneador Manuel Vidrié clavó a su enemigo un buen rejón de muerte tras una aceptable faena, siendo premiado con una oreja.

En lidia normal, Joaquín Bernadó mató a su primer toro de un pinchazo y dos estocadas enteras. Ovación y vuelta al ruedo. A su segundo lo despachó de tres pinchazos y una estocada. (Silencio).

Julio Vega, «Marismeño», en su primero, mató de una honda y dos descabellos. Aplausos y vuelta. A su segundo, media estocada y tres descabellos. Silencio.

El mejicano Rafael Gil, «Rafaelillo», fue el héroe de la corrida mostrándose muy artista y valiente. Mató a su primer toro de una estocada cortando las dos orejas y dando la vuelta al anillo entre numerosos aplausos. En el que cerró plaza, el diestro mejicano se enfrentó con una res que saltó varias veces la barrera, realizando una extraordinaria faena que remató con una gran estocada. Se le concedieron las dos orejas y el rabo, saliendo a hombros.—Cifra.

NOVILLADAS

Manili cortó una oreja en Zamora

ENTRETENIDA NOVILLADA EN SEVILLA

Sevilla, 4. — Novillada en la Maestranza. Seis novillos de los herederos de don José Luis Hidalgo Rincón, desiguales en presentación y bravura. Destacó el tercero que fue muy bueno y ovacionado en el arrastre.

Víctor Moreno, de Méjico, que hacía su presentación, toreó muy bien por verónicas y chicuelinas a sus dos novillos, a los que hizo similares faenas de muleta luchando con el agotamiento de los novillos. A los dos los toreó con suavidad por redondos y naturales aceptablemente, rematando con buenos pases de pecho. Al primero lo mató de superior estocada. Ovación y saludos. Al segundo de una entera. También ovación y saludos.

José Antonio Becerra «Joselo», cumplió con la capa en su lote. Estuvo voluntarioso en ambos novillos pero no logró realizar faena tanto por las dificultades de sus enemigos como por su poca decisión. Instrumentó pases en redondo y naturales sin lograr faena. Mató al primero de pinchazo, estocada y descabello. Ovación. Al segundo de pinchazo y estocada contraria precisando un descabello. Aplausos.

Antonio Alfonso Martín toreó con arte por verónicas y chicuelinas siendo ovacionado especialmente en su primero, al que hizo una gran faena con magnífico estilo por circulares con temple y mando, así como por naturales con los pies fijos en la arena. Mató de pinchazo y superior estocada. Ovación, insistente petición de oreja y dos vueltas al ruedo. Al que cerró plaza, un tanto bronco, lo toreó con valentía sobre la derecha en redondo y naturales aguantando derrotes. Repitió el toreo sobre ambas manos con dominio, terminando de dos pinchazos hondos. Ovación y saludos.—Cifra.

EN ZAMORA, MANILI, CORTO UNA OREJA

Zamora, 4.—Novillada con picadores. Frío, viento y poca entrada. Dos novillos de Matías Ramos y Hermanos, mansos. Cuatro de los Campillones, de los señores Pérez Herreros, de Plasencia, de escasa casta. El que debería ser el sexto fue devuelto por cojo y sustituído por otro sin trapío ni fuerza de Manuel Francisco Garzón.

Sebastián Cortés, en su primero, dos pinchazos y media. Un aviso y descabello al primer intento. Silencio. En su segundo, pinchazo, estocada y tres descabellos. Palmas.

Manuel Ruiz, Manili, en su primero, buena faena, pinchazo y estocada. Una oreja, vuelta y saludos. En el segundo, faena eficaz. Una estocada. Palmas.

Luis Francisco Esplá, en su primero, pinchazo y estocada. Ovación y saludos. En el segundo, el sobrero, que es protestado, una casi entera y descabello. Ovación.—Cifra.

OREJA A LOPEZ HEREDIA EN VALENCIA

Valencia, 4. — Novillos de Beca Belmonte Hermanos, que dieron buen juego. Algo más de media plaza.

Copetillo, lances para fijar, faena variada, ovación, una entera y petición. En su segundo, verónicas, faena al son de la música. Tres pinchazos y estocada. Palmas.

López Heredia, bien con la capa. Pone dos pares de banderillas cortas que se ovacionan. Faena valiente sobre ambas manos. Ovación música, oreja, petición de otra y dos vueltas al ruedo. En su segundo, verónicas, faena variada, valiente y torera, sobre ambas manos con pases de todas las marcas. Pinchazos y estocada, ovación, petición y dos vueltas al ruedo.

Macandro, lances para fijar. Faena por derechazos y el de pecho que se ovaciona. Estocada, descabello, petición y tres vuelta al ruedo. En el que cierra plaza, faena sobre la derecha sin entrega. Estocada baja, gran ovación, petición y paseo a hombros con López Heredia, por el ruedo, saliendo éste último por la puerta grande. — Cifra.

NO-DO DE SUCESOS

Perecen nueve personas en diversos incendios en Chile

Siete muertos al estrellarse un avión colombiano

Gigantesco incendio forestal en Gerona

NUEVE PERSONAS MUERTAS A CONSECUENCIA DE INCENDIOS

Santiago de Chile.—Nueve personas resultaron muertas en las últimas 48 horas en Chile a consecuencia de incendios, según informes facilitados por la policía.

En la ciudad de los Ancres, murieron carbonizados dos niños, al incendiarse la vivienda que ocupaban. El hecho se produjo mientras los niños estaban durmiendo. El día anterior, otros tres niños habían perecido en circunstancias parecidas.

En Concepción, en el sur del país, a 520 kilómetros de esta capital, murió un hombre de 68 años al incendiarse su casa. Otras 40 personas resultaron damnificadas al quedar destruidas sus viviendas. El incendio se debió a la inflamación de una estufa a Parafina.

Tres obreros murieron en la localidad de Río Turbio, en la Patagonia argentina, al incendiarse la casa de material ligero que ocupaban.

Otros niños, resultaron con lesiones diversas al provocar un incendio cuando jugaban con cerillas en la ciudad de Villa Alemana.—Efe.

SE ESTRELLA UN AVION COLOMBIANO: SIETE MUERTOS

Bogotá.—Siete personas murieron al estrellarse un avión de la fuerza aérea colombiana en el cerro de "La Cuchilla", sobre la cordillera oriental del país.

El coronel Galindo, de la defensa civil colombiana, confirmó a la Agencia "Efe" que la nave fue localizada totalmente deformada y que todos sus ocupantes perecieron.

El avión, un bimotor C-47 de matrícula FAC-633, realizaba un vuelo inaugural entre las ciudades de Ocaña y Cucuta al oriente del país y estaba pilotado por el mayor Alvaro Oliveros.

La defensa civil informó que las malas condiciones atmosféricas reinantes en la región habían ocasionado el accidente.—Efe.

GIGANTESCO INCENDIO FORESTAL

Ribas de Freser (Gerona).—Ha sido dominado y sofocado el incendio que a las cuatro de la madrugada se declaró en el bosque de Como-Aguas de la Riba, del término municipal de Ribas de Fraser. Bomberas de Ripoll, de Ribas, fuerzas de la Guardia Civil y de Icona han colaborado en los trabajos de extinción que se han visto muy dificultados por el fuerte viento reinante. Aunque no están evaluadas las pérdidas se estiman cuantiosas por la gran cantidad de árboles que han ardido.—Cifra.

UN RECLUSO SECUESTRO A TRES GUARDIANES, PERO EL SUEÑO LE RINDIO

Wáshington. — Un preso considerado como muy peligroso secuestró a tres guardianes durante diez horas mientras pidió como rescate un millón de dólares (unos 56 millones de pesetas), una cervera en lata, porque tenía mucha sed, seis bocadillos y seis batidos de leche.

El recluso, Don Jackson, amenazó a los guardianes con una pistola, sin que nadie pueda imaginar de dónde la sacó. Finalmente el preso se rindió de madrugada agotado por el sueño sin que se produjeran incidentes mayores en una cárcel de Norfolk, cerca de Wáshington.—Efe.

MUERE UNO DE LOS ASALTANTES DE LA EMBAJADA ALEMANA EN ESTOCOLMO

Karlsruhe (Alemania Federal). —Uno de los terroristas que asaltaron la Embajada alemana en Estocolmo, Siegfried Hausner, de 26 años, ha muerto en la clínica de la cárcel de Stuttgart-Stamreim, víctima de las graves heridas que se produjo en la explosión provocada en el asalto.—Efe.

ESTABAN "AHORRANDO" PARA CASARSE

Junín Buenos Aires, (Argentina. — "Estábamos ahorrando para casarnos", dijeron unos novios al ser interrogados en la Comisaría, después de haber sido sorprendidos ayer por la policía robando en una joyería de este pueblo bonaerense, situado a 250 kilómetros de la capital federal.

Raúl Reyes, de 29 años, y su novia, Marta Becerra, de 27, ambos argentinos, se llevaban varios millones de pesos en joyas cuando fueron sorprendidos por una patrulla de la policía que los trasladó a la Comisaría más cercana.

Los "ahorros" quedaron intervenidos por la policía.—Efe.

UN TURISMO ARROLLA A DOS MATRIMONIOS: TRES MUERTOS Y UN HERIDO GRAVE

Vigo.—Tres muertos y un herido grave es el balance de un accidente de tráfico ocurrido en la travesía de Vigo, a la altura del Paraisal-Teis, al arrollar el turismo PO-9872-D que conducía David Cobas Gesteira a dos matrimonios.

El turismo, parece ser que por efecto de un derrape, se salió de la carretera y arrolló en su marcha a dos matrimonios, los compuestos por Eugenio Torea González, de 52 años, y Paula Fernández, de 48 años, con domicilio en Santa Tecla; y el formado por José Covelo Melón, de 40 años, y Olga Moldes Rey, de 38 años, con domicilio en Espiñeiro-Teis.

Resultaron con heridas gravísimas a consecuencia de las cuales fallecieron Paula Fernández, Olga Moldes y José Covelo. El esposo de Paula, Eugenio Torea fue internado en una residencia sanitaria de Vigo en donde se le apreciaron lesiones de carácter grave.

Parece ser que el conductor del vehículo causante del cuadruple atropello fue puesto a disposición de la autoridad judicial.—Cifra.

BLOQUES Y BOVEDILLAS DE HORMIGON

PRIMERA CALIDAD

Pieza	Designación	Dimensiones a b h	Peso aproxdo.
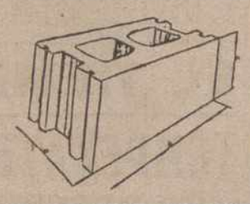	Bloque "	20-40-20 12-40-20	15 kgs. 11 kgs.
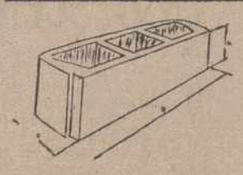	Bovedilla DC-70	15-62-20	12 kgs.
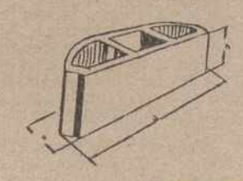	Bovedilla V4-70 " V4-60	14-65-20 14-55-20	12 kgs. 10'50 kgs.

SOLICITE PRECIOS PUESTOS EN FABRICA Y A PIE DE OBRA

PREYPRESA

PREFABRICADOS Y PRETENSADOS SOCIEDAD ANONIMA

Oficinas: C./ Burgo de Osma, 17
Teléfonos 501158 - 501162
ARANDA DE DUERO

¡Lacar a pincel! ¿Pero qué dice?

Sí, sí lacar a pincel, lo más fácil del mundo.

Laque a pincel sus muebles en colores de moda y seguro que será recompensado.

También puede esmaltar con un acabado liso satinado de gran belleza, puertas, arrimaderos, ventanas, cocinas, aseos, etc...

VALENTINE
Primera Marca Europea

(su Droguería lo sabe).

M.C.D.2022

Debido, en gran parte, al mal tiempo

Sólo cuatro mil personas asistieron a los actos de MONTEJURRA

Pamplona, 4. — Sobre las nueve y media de la mañana de hoy comenzaron a concentrarse en la campa de Irache un grupo de unas quinientas personas.

Por los micrófonos instalados en el monasterio y al igual que en años anteriores, se impartieron diversas consignas así como música clásica.

Momentos más tarde y por el mismo medio, fue anunciado que iba a dirigir la palabra a los asistentes a esta reunión el marqués de Marchelina, quien en breve discurso, se refirió a la imposibilidad de constituir la Hermandad de Ex-combatientes, la Hermandad de Ex-combatientes, por falta material de tiempo.

A continuación, después de manifestar que don Javier había cedido poderes a su hijo Carlos Hugo, dijo que, en consecuencia, la junta se proponía celebrar como homenaje a éste el día 25 de mayo o el primero de junio en Arbonne (Francia).

Al final de esta breve alocución, se oyeron algunos gritos de "¡Viva Marchelina!", que apenas fueron secundados.

También habló a los reunidos el capellán nacional de la Hermandad de Excombatientes del Requeté, quien ensalzó la labor llevada a cabo por el anterior orador, marqués de Marchelina.

Seguidamente se inició la ascensión al Montejurra. El "Vía Crucis" fue seguido por un grupo minoritario, mientras otros ascendían directamente hacia la cumbre, en donde se celebró la Santa Misa.

Finalmente, tras la misa, se anunció la presencia de la princesa Irene, esposa de Carlos Hugo, así como la de la princesa María Teresa de Borbón y Parma, quienes en unión de uno de los asistentes leyeron un telegrama de adhesión de la C.G.T. francesa, así como otros escritos dirigidos a los asistentes en los que se fijaba la posición del sector tradicionalista organizador del acto.

Finalizada la reunión de la cumbre, los romeros descendieron hacia la campa de Irache, en donde habían quedado como un millar de personas mayores con sus familias, que almorzaron como es tradicional en este lugar.

Otros grupos se dirigieron a Estella y Pamplona, ya que lo desapacible del día no se prestaba como en otras ocasiones para un almuerzo campestre.

Unas cuatro mil personas fueron las que acudieron este año a Montejurra, en coches ligeros y en autocares, en un día ventoso y desapacible que limitó en gran parte la subida a la montaña.—Cifra.

Durante un intento de manifestación

68 detenidos en MADRID

Madrid, 5. — Sesenta y ocho personas fueron detenidas por la policía, anoche en las inmediaciones de la Plaza de la Cebada, al producirse un intento frustrado de manifestación.

La Dirección General de Seguridad tenía conocimiento de este intento de manifestación y montó el oportuno servicio de vigilancia, procediendo a detener a 68 personas, siéndoles ocupados a tres de ellas una cadena, una barra y un «coctail molotof».

Fuentes competentes señalan que no hubo enfrentamiento alguno entre los que intentaban manifestarse y las fuerzas de orden público. — Cifra.

EXCLUSIVAS

2 artículos para una auténtica revolución de mercado (patente mundial)
Preparamos campaña publicitaria, carácter nacional —TELEVISION— y provincial —RADIO, PRENSA, CINES Y VALLAS—.

OFRECEMOS a persona preparada y con grandes aspiraciones, conseguir la exclusiva y concesión provincial.
Aportación entre 2 y 5 millones de pesetas.

Para contacto personal escríbanos a Ref.: número 1.362 M A B A Publicidad, calle Ganduxer, 50 BARCELONA - 6.

Sentencia del Supremo

Diez años y un día de prisión a un homicida que sufrió TRASTORNO MENTAL

Madrid, 5.—La Sala Segunda del Supremo ha modificado la sentencia de la Audiencia provincial de Madrid que condena a José Luis Villar Rodríguez, como autor de un delito de homicidio con atenuante de trastorno mental transitorio y agravante de abuso de superioridad, a diez años y un día de prisión y a indemnizar con cien mil pesetas a los herederos de la víctima, y por un delito de amenazas a cinco meses de arresto. El Supremo, en su resolución, aprecia a Villar, en el delito de amenazas la misma atenuante que en el homicidio, y rebaja la pena por este delito a dos multas de cinco mil pesetas.

Según la sentencia modificada, Villar, de 31 de edad, casado, carpintero, domiciliado en Madrid, desiquilibrado mental y fácilmente irritable, hacía vida marital con otra mujer, vecina del madrileño pueblo de San Sebastián de los Reyes. Villar trabajaba por su cuenta y era cliente suyo Rafael Morante Jiménez, de 68 años de edad, físicamente débil, domiciliado en la madrileña calle de Francisco Navacerrada, 18. Llamó Morante al carpintero, para que le realizara en su domicilio varios trabajos, y Villar acudió a la llamada de Morante en la mañana del 30 de noviembre de 1972.

Cuando estaba dedicado Villar a sus tareas, Morante, por motivos desconocidos, suscitó una violentísima disputa, la cual provocó en Villar fuerte alteración del ánimo y disminución del discernimiento de sus actos y del dominio de su voluntad, y con el destornillador y el martillo que manejaba en su tarea, infirió a Morante doce heridas en distintas regiones corporales y en la cabeza, causa de su muerte por hemorragia cerebral traumántica, y se apoderó Villar de una pistola, situada en una vitrina, abriéndose paso con la amenaza del arma entre las personas congregadas ante la puerta de la vivienda a los gritos de Morante, cuando era agredido.

Seguidamente Villar fue a la Avenida de los Toreros, donde encañonó con la pistola al taxista Eugenio Estebaranz Lucas, conminándole a que le llevara por distintas calles, ante el temor de ser perseguido, hasta cerca del hogar conyugal, donde dejó sus pantalones, manchados de sangre, y se fue a la casa de su amante, a ocultar la pistola.

Contra la sentencia de la Audiencia recurrió Villar, y su abogado mantuvo en la vista del recurso que si estaba trastornado al cometer el homicidio, igual situación tendría cuando llevó a efecto las amenazas. Y la tesis ha prosperado.—Cifra.

Cooperativa Provincial Agropecuaria

AVISO

Se pone en conocimiento de todos los asociados y palentinos en general, que las Oficinas de esta Cooperativa se han trasladado a la calle Teniente Velasco núm. 2 (antiguo domicilio de la Caja Rural Provincial), con el núm. de teléfono 72 39 49.

Una oleada de gases tóxicos invade Sestao

Por una avería en Altos Hornos

Bilbao, 5. — Una espesa "niebla" de gases, que impedían por completo la visibilidad, comenzó a invadir a media mañana de hoy el municipio vizcaíno de Sestao, situado a unos diez kilómetros de Bilbao y que cuenta con unos cincuenta mil habitantes.

La invasión de gases, claramente tóxicos, ha sido originada, al parecer, por una avería en la quinta batería de Cook de «Altos Hornos de Vizcaya», cuyas instalaciones de esta localidad se hallan a muy pocos metros de amplias zonas de viviendas.

Los sestaotarras se ven obligados a respirar estos gases, de sabor dulzón, que irritan la garganta. Ello está provocando oleadas de protestas, ya que hechos similares, suscitados por industrias de la zona, han tenido recientes precedentes en este pueblo y en los cercanos, donde la contaminación está llegando a límites inimaginables.

La atmósfera es prácticamente irrespirable en las calles de Sestao más cercanas a las instalaciones de «Altos Hornos de Vizcaya», cuyos técnicos trabajan en la reparación de la avería. Pero, según dice el vespertino «Hierro», «si los vientos «no colaboran» para levantar las nubes de gas, y aunque la avería se repare, el pueblo seguirá envuelto en esa atmósfera contaminante».—Cifra.

CALMA EN SAIGON

Soldados y civiles están limpiando la ciudad

París, 5. — Círculos autorizados franceses han manifestado que el ambiente general de Saigón es tranquilo y que los extranjeros son tratados correctamente.

Los informes indicaron ayer que la Embajada francesa estaba enviando informes favorables sobre la situación general en Vietnam del Sur.

«Todos los extranjeros son bien tratados y por lo que sabemos no se han producido incidentes. La situación permanece tranquila», informan los citados círculos.

La población local y los soldados —añaden— «están limpiando las calles, paredes y aceras. Está en marcha un programa para eliminar de la ciudad todos los vestigios del antiguo régimen».—Efe.

OBJETIVO: RECONSTRUIR EL PAIS

Belgrado, 5.—«La tarea más importante tras la liberación de nuestro país es la reconstrucción del mismo», afirma un miembro del Gobierno revolucionario del Vietnam del Sur en una entrevista concedida a la agencia yugoeslava «Tanjug». Además de la reconstrucción, hizo hincapié en la reunificación de las partes norte y sur del país.

Al insistir en que la vida en las grandes ciudades del país ya se han normalizado en general, Nguyen Van Thien reconoció sin embargo que aún persiste un gran problema de abastecimiento de la población, cuya solución se impone en primer lugar.

A la pregunta de si la industria del país se va a nacionalizar, Thien contestó que de momento existen otras prioridades en el orden del día de la reconstrucción del país, en especial la de reactivar todas las formas de productividad, sea estatal o privada. La nacionalización hasta el momento sólo se ha aplicado a las propiedades de los ciudadanos que se refugiaron en el extranjero, así como a las bases militares norteamericanas.

ANCLADOS EN SINGAPUR 32 BARCOS CON REFUGIADOS SURVIETNAMITAS

Singapur, 5.—Siete barcos más en los que han viajado más de 2.000 refugiados survietnamitas han anclado en aguas de Singapur, ha declarado hoy un portavoz del Gobierno.

El ministro de Defensa anunció ayer que unos 25 barcos de 100 a 3.000 toneladas, con más de 3.000 refugiados survietnamitas, han llegado a Singapur desde el pasado 2 de mayo.

Todos estos barcos —32 en total— están abasteciéndose de alimentos y medicinas y están tratando de conseguir cartas de navegación para continuar su viaje hasta llegar a su destino, agregó el ministro.

El portavoz señaló que, según informaciones recibidas, más barcos con refugiados survietnamitas se dirigen hacia Singapur.

Hasta ahora, sólo a cuatro pasajeros, entre los que figuran una mujer embarazada, se les ha permitido desembarcar para someterse a tratamiento médico.

El Gobierno de Singapur ha dado las disposiciones necesarias para que estos barcos sean abastecidos, previo pago por parte de los refugiados.

Los refugiados tienen como meta final de su viaje la isla de Guam, la base de Subic Bay en Filipinas, Australia o Francia.—Efe-Reuter.

SANGRE EN CAMBOYA

Nueva York, 5.—El nuevo Gobierno rojo de Camboya ha ejecutado a 80 militares de alta graduación pertenecientes al ejército derrotado, según publicó ayer la revista «Time».

«Time» señala que la información fue revelada por el presidente Ford la semana pasada durante una reunión mantenida con los dirigentes republicanos.

«También mataron a sus esposas», dice «Time», citando a Ford. «Ellos dijeron que las esposas eran iguales a sus maridos. Esto es algo horrible que tenía que deciros. Nuestras fuentes son dignas de crédito».

El artículo de «Time» añade que los refugiados procedentes de Camboya hicieron referencia a la ejecución de unas 100 personas, acaudaladas o dirigentes religiosos. Una de las noticias dadas por estos refugiados relata que cuatro monjes fueron muertos a tiros por negarse a abandonar su pagoda.—Efe.

LAS TROPAS NORTEAMERICANAS SALDRAN DE THAILANDIA EN EL PLAZO DE UN AÑO

Bangkok, 5.—Los Estados Unidos retirarán 7.500 soldados de Thailandia para finales del mes de junio, ha informado hoy el Gobierno thailandés, que añade que para esa fecha el número de soldados estadounidenses será de 19.500, en su mayoría pertenecientes al ejército del Aire.

Se cree que en meses sucesivos se efectuarán nuevas retiradas de tropas, de acuerdo con la política gubernamental thailandesa de que, en el plazo de un año, salgan del país la totalidad de los soldados norteamericanos.—Efe-Reuter.

Quinielas:

A quince mil ptas. los de 14

Los de 12, a 51

Madrid, 5.—El resultado provisional de las Apuestas Mutuas de la pasada semana, es el siguiente:

Columnas: 77.157.737.

Recaudación: 385.788.685 pesetas.

Cincuenta y cinco por ciento de premios: 212.183.777 pesetas.

Reparto provisional: 70.727.926 pesetas a repartir entre 4.720 de 14 a 14.985 pesetas.

La misma cantidad a repartir entre 197.224 de 13 a 359 pesetas.

Idéntica cantidad a repartir entre 1.388.431 de 12 a 51 pesetas.—Alfil.

Reunida la Permanente del Congreso Sindical

Entre los temas tratados figura el de las próximas elecciones

Madrid, 5. — La convocatoria de las próximas elecciones sindicales ha sido una de las ponencias de la reunión de la Comisión Permanente del Congreso Sindical que esta mañana, a las once, dio comienzo en la Casa Sindical, bajo la presidencia de su titular y ministro de Relaciones Sindicales, Alejandro Fernández Sordo.

Acompañaban al señor Fernández Sordo, los vicepresidentes del Congreso, Manuel Conde Bandrés, titular del Consejo Nacional de Empresarios y Santiago Alvarez Avellán, del de Trabajadores; el secretario general del Congreso y de la Organización Sindical, Manuel Hernández Sánchez; el secretario general adjunto de la Organización sindical, Melitino García Carrero y el director de la Secretaría del Congreso, señor Farías.

A la reunión asisten doscientos vocales y se abrió con la lectura y aprobación del acta de la Permanente anterior, a lo que siguieron sendos informes del secretario general adjunto sobre la actuación sindical del conjunto y desarrollo y ejecución de los acuerdos del Congreso, y sobre los adoptados por el Comité Ejecutivo Sindical, respectivamente.

En el apartado relativo a la información, se puso de manifiesto por parte del señor Hernández Sánchez, el descenso que el aumento del índice del coste de la vida en el mes de marzo había experimentado —un 0'55 por ciento— en relación con meses anteriores, y el aumento a 280 pesetas del salario mínimo que refleja el incremento del coste de la vida y del producto nacional bruto durante 1974.

Seguidamente se pasó al punto octavo, que se ocupa de las directrices electorales que regirán en la convocatoria de las próximas elecciones, cuyo articulado se debate en el mediodía de hoy.—Cifra.

Tras la victoria electoral de los protestantes

No hay posibilidad de poder compartido en el Ulster

Dublín pide a Londres que continúe gobernando en IRLANDA DEL NORTE

Londres, 5. — (Por Ramón-Luis Acuña, de "Efe").

Dublín tratará de detener cualquier intento de independencia de los protestantes de Irlanda del Norte después de su aplastante triunfo en las elecciones de la Convención constitucional.

Para ello ha presentado al Gobierno británico la paradójica propuesta de que continúe manteniendo su poder directo en el Ulster con el objeto de prevenir cualquier declaración unilateral de independencia por parte de los "leales", seguros de su fuerza numérica.

Estos, en efecto, no han ocultado nunca que se oponen a cualquier reparto de poder con los católicos, principio que tenían en mente los laboristas cuando concibieron esta Convención constitucional.

Como quiere que la coalición leal o "unionista" ha ganado 46 escaños de los 8 de la Convención, y teniendo en cuenta que el partido que le sigue en importancia, el laborista y socialdemócrata, sólo tiene 17 la conclusión clara es que los protestantes pueden manejar a su antojo el cuerpo creado la semana pasada y que estaba en principio destinado a reflexionar sobre el futuro político de Irlanda del Norte.

A reflexionar sobre el futuro político y a crear un nuevo Gobierno de la provincia, con miembros católicos en su seno. Pero los protestantes siempre consideraron que había que ajustarse a la regla de la mayoría, como en Gran Bretaña.

La viabilidad de una solución política del Ulster a través de esta Convención parece así malograrse si pactos y negociaciones no lo impiden.

Así lo ha visto un prestigioso ministro de la República de Irlanda, Conor Cruise O'Brian, quien manifestó en Dublín su preocupación por la situación que ha resultado del voto en el norte de la isla.

Se ha mostrado seguro el miembro del Gobierno del Eire de que ya no es posible el poder compartido en la provincia británica, adelantando de antemano la posición de su Gobierno que aún no ha sido puesta a la luz oficialmente.

La Convención constitucional parece ahogada al nacer en su poder operacional, cortando los votantes con su afirmación protestante cualquier esperanza de solución pacífica en lo inmediato.

Los observadores políticos esperan que el próximo fin de semana se renueve la violencia en el Ulster, y los acontecimientos parecen haber dado la razón al "IRA", que boicoteó el voto y no presentó candidatos a una Convención que no iba a dar un Gobierno independiente a Irlanda del Norte.

Pero se decía que las elecciones para esta convención, y el cuerpo mismo creado, constituyen las últimas oportunidades democráticas para resolver los asuntos del Ulster.

La otra vía la violencia, es la que sufre la provincia ya a lo largo de cinco años, y tampoco ha resuelto nada. El "Ejército Republicano de Irlanda" ha desarrollado un alto el fuego desde principios de febrero en espera del desarrollo de los acontecimientos y de la liberación de los prisioneros e internados.

Nunca estuvo más incierta la continuación de este alto el fuego como ahora, después de que los protestantes han copado la Convención constitucional.—Efe.

SE VENDEN TRES NAVES

UNIDAS CON 310 METROS CUADRADOS, 95 METROS ENTREPLANTA y 300 METROS DE PATIO, todo cercado con tapia, en Paseo del Otero, sin número (antes del puente de la acequia). Razón Victoriano de Vena. Teléfonos 72-35-33 y 72-39-00, PALENCIA.

Los militares portugueses abandonarán el poder

(Viene de primera página)

mocrático-social (CDS), ha sido descubierta y desmantelada, en norte del país.

Según el periódico, que no cita la fuente de la que procede la información, tal grupo, que se hallaba en período de constitución, se iba a denominar "Frente Revolucionario Cristiano" o "Frente Católico Revolucionario", y preparaba el asesinato de oficiales revolucionarios del Movimiento de las Fuerzas Armadas, de dirigentes del partido comunista, de la Liga y Unión y Acción Revolucionaria (LUAR), del Frente Electoral Comunista Marxista-Leninista (FEC-ML) y de periodistas progresistas.

La organización se proponía igualmente, añade "O Século", llevar a cabo acciones de comandos contra la radio y televisión, dependencias de los Sindicatos y agencias bancarias.

Señala "O Século" también que la organización terrorista ha sido descubierta por el mando de la región militar de Oporto. Algunos elementos de la "Juventud Centrista", dependiente del partido democrático-social, de centro, han sido detenidos.

Como consecuencia de esta información, el Frente Electoral Comunista Marxista-Leninista reclama la disolución del "CDS" y del Partido de la Democracia Cristiana (PDC). El "DCS", como se recuerda, obtuvo el 7,65 por 100 de los votos en las elecciones del 25 de abril, en las que el "PDC" no participó, por haber sido suspendidas sus actividades. —Efe.

SUMINISTROS PARA CENTROS PROVINCIALES DE ANGOLA

Luanda, 5.—Las fuerzas aéreas portuguesas han comenzado a trasladar suministros de artículos alimenticios perecederos desde centros provinciales a la capital angoleña de Luanda, donde unas 500 personas han resultado muertas en cinco días de lucha.

Con un toque de queda aún en vigor desde el anochecer al amanecer, solamente se escucharon explosiones y disparos escasos en las afueras de Luanda anoche. Y la ciudad parece más tranquila hoy que ayer.

No obstante, la tensión continúa siendo elevada y muchas personas permanecen en sus casas, tras finalizar el toque de queda.

Otras se concentran en las esquinas para discutir la violencia en la que participan movimientos de liberacinó rivales africanos, que comparten el poder en el Gobierno de transición que gobierna Angola antes de lograr la total independencia de Portugal.

Según informes, 500 cadáveres fueron trasladados ayer al depósito de cadáveres, pero como muchos no fueron enivados al depósito se teme que el número de muertos se aproxime al millar.

Centros de ayuda creados por la Universidad y diversos movimientos hicieron un llamamiento para lograr alimentos, suministros médicos y ropas para centenares de refugiados que carecen de hogar.—Efe.

EL TIEMPO

TEMPERATURAS EN DESCENSO

Madrid, 5. — El Servicio Meteorológico Nacional informa que durante las próximas horas habrá progresivo aumento de la nubosidad en el cuadrante noreste de la Península y Baleares, con nevadas en los Pirineos y chubascos en Cataluña y Aragón, que ocasionalmente podrán ser tormentosos. Nuboso en el resto del área mediterránea, Cantábrico, Alto Ebro, Duero y Canarias. Despejado o poco nuboso en las demás regiones. Continuarán soplando vientos fuertes o moderados del primer cuadrante. Temperaturas en descenso.

Predicción local para el área de Madrid: Cielo despejado o casi despejado salvo alguna nubosidad por la tarde en las laderas de la sierra. Vientos moderados del noreste. La temperatura máxima probable para hoy en la capital, alrededor de los 16 grados.

Extremas de España: Máxima de 29 grados en Huelva y mínima de un grado bajo cero en Salamanca, Avila y Teruel.

Las de Madrid: Máxima de ayer, 16 grados a las catorce horas y la mínima de hoy, 4 grados a las cinco treinta de la mañana.—Cifra.

Discurso de García Hernández

(Viene de primera página)

cos»; yo lo que quiero decir es que no nos dejemos engañar ni por fórmulas que ya conocemos, ni mucho menos por errores ya cometidos, que nos deben de servir de suficiente expeciencia para sacar de ellos la lección provechosa que nos impone el momento histórico que vivimos».

El vicepresidente primero del Gobierno añadió: «Nuestro perfeccionamiento puede lograrse solamente bajo la conciencia, que todos podemos adquirir de forma colectiva, de un sistema que hoy está institucionalizado y que admite sus perfecciones, que tiene su proyección a través de sus propias instituciones; y esa proyección, además, la encarna la figura egregia del Príncipe de España, que en su día ha de asumir las funciones que deban ser transmitidas como consecuencia de los eventos sucesorios».

«Este régimen —dijo— no puede admitir otra serie de circunstancias que impliquen evolución del mismo que las que se deriven del propio sistema ya constituido».

«Creo —dijo finalmente— que ello abre el camino a todas las esperanzas y abre también la posibilidad de que todos los hombres de buena voluntad se integren en una labor conjunta para salvar lo que es esencial para todos nosotros: los valores inmutables de nuestra Patria y los valores de una sociedad a la que pertenecemos, a la que pertenecen nuestras familias y nuestros hijos, a los cuales deseamos se les de todo lo positivo que resulte de una serie de generaciones que han venido sacrificándose, como se sacrifican en este momento las actuales, por dar a su Patria el mayor contenido social y humano posible».

Terminado el acto, los ministros y restantes personalidades recorrieron las instalaciones inauguradas.—Cifra.

✝

EL SEÑOR

Don José Luis García González

FALLECIO EN LANTADILLA (Palencia), EL DIA 2 DE MAYO DE 1975

A los 49 años de edad

Después de recibir los Santos Sacramentos y la B. A. de Su Santidad

— D. E. P. —

Su apenada esposa Virtudes Caballero García; hijas María Rosa, Araceli, Adela y Delfina García Caballero; hijos políticos Luis Angel Delgado García y Príamo Fernández Juez; hermana Aurora García González; hermanos políticos, nietos, primos, sobrinos y demás familia,

Suplican una oración por el eterno descanso de su alma.

Funeral y conducción: Tuvo lugar el día 3, a las siete de la tarde, en la iglesia parroquial de Nuestra Señora de la Asunción, de Lantadilla.

M.C.D.2022

Asociación de Amas de Casa

Conferencia de Pilar Nervión el próximo miércoles

El próximo miércoles día 7 y organizado por la Asociación Provincial de Amas de Casa tendrá lugar un acto en el que pronunciará una conferencia Pilar Narvión con el tema «La mujer, tercer mundo del hombre».

Pilar Narvión, aragonesa de nacimiento, cursó sus estudios en Zaragoza y pertenece a la quinta promoción de la Escuela de Periodismo. En 1950 ingresó en el periódico «Pueblo». Estuvo de corresponsal en Roma y más tarde en París. En 1973 viene a España donde es nombrada subdirector de «Pueblo», cargo que desempeña en la actualidad. Ha asistido a las guerras de Vietnam y Argelia, asistiendo también a las firmas de sus acuerdos. Estuvo en Roma al tratado de iniciación del Mercado Común Europeo, y fue la única periodista que está en París durante la firma de los tratados comerciales entre Rusia y España.

La Asociación de Amas de Casa, ha querido proporcionar a sus asociadas la oportunidad de escuchar a esta singular mujer, de indiscutible valía. Su intervención ha despertado un gran interés y se espera la asistencia entusiasta y numerosa al acto. Este dará comienzo a las ocho de la tarde del citado miércoles, día 7 en la sala de actos de la Casa del Movimiento (Onésimo Redondo, 6).

CURSO DE DECORACION. — El próximo día 12 de mayo a las 6'30 de la tarde, dará comienzo en la Asociación de Amas de Casa un curso de Decoración. Está abierta la matrícula. Días de oficina, lunes, miércoles y viernes a partir de las 7 de la tarde. Tlfno. 71 14 26.

Alquilo

entreplantas y cocheras en Avenida Valladolid, 49. Señor Pedrosa. Tlfno. 72 17 66.

Recuerdos viejos

Preocupaciones y medidas urbanísticas municipales

Victoria del Fábrica de Armas en la "Copa Castilla"

Hace 75 años

3 DE MAYO DE 1900

En Astudillo les salió mal un robo a unos enmascarados. Cubierto el rostro con pañuelos negros entraron dos hombres en la vivienda de Faustino Calvo; para ello abrieron un boquete en una casa deshabitada contigua, yendo a parar a la cuadra; allí estaban preparándose para la última fase del "golpe", cuando llegó la criada por paja; se abalanzaron sobre ella, impidiéndola que gritara. La levantaron los manteos y se los anudaron por encima de la cabeza, impidiéndola todo movimiento. Luego se fueron en busca de don Faustino; le encontraron y también le amordazaron. Mientras tanto, la criada, aunque no había logrado desasirse, pudo librarse del trapo que la tapaba la boca y gritar. Oyéronla unos vecinos, dieron aviso a los guardias y allá fueron todos. Los ladrones lograron salir por el boquete a la casa vacía, donde no se había montado vigilancia y pudieron escapar. No obstante, aquel mismo día la Guardia Civil detenía a tres sospechosos.

Un suceso más; esta vez en Barruelo de Santullán; trabajando en el pozo "Anita" se cayó un minero por un hueco, causándose la muerte.

Con destino a Ciudad Rodrigo se enviaron varias mantas palentinas y unas colecciones de fuegos artificiales acuáticos, porque la fama de los manteros y de los pirotécnicos palentinos estaba muy extendida. Iban a una exposición nacional, de mucho renombre y ya tradicional en Ciudad Rodrigo.

"Recordábamos" días atrás que se proyectaba celebrar en el Principal un mitin para constituir la Unión Nacional; el gobernador civil llamó a los principales responsables y les dijo que "vería con mucho gusto" que no le crearan problemas de ningún tipo. Entonces los organizadores "se arrugaron", suspendiendo el acto y se acordó no constituir la Unión Nacional en Palencia. ¡Buena fue la reacción de los palentinos contra sus hombres de primera fila y contra el gobernador civil!...

Por su parte el Liceo quedó disuelto por acuerdo mayoritario de sus socios; nada tenía que ver esta disolución con el incidente de la Unión aunque tampoco en los periódicos se daba la razón.

Hace 50 años

3 DE MAYO DE 1925

Se reunió el Ayuntamiento para abordar una cuestión, que preocupaba seriamente a los palentinos. Se trataba de urbanizar la calle Mayor Antigua (actualmente del General Mola) y la Plaza de la Independencia (ahora, de Pío XII). Los presupuestos municipales no estaban muy sobrados y entonces se acordó, como más perentorio, construir el alcantarillado de la calle, presupuestado en 5.543 pesetas y un evacuatorio público en la plaza, por 6.555 ptas. En otro orden de cosas, los concejales le otorgaban 20 días de permiso al alcalde.

En el Ateneo se iba a celebrar una conferencia, de la que se había efectuado mucha propaganda; entonces el gobernador civil sorprendió a todos suspendiéndola. Cuando los informadores acudieron aquel día a su despacho e indagaron los motivos, el gobernador les indicó que según sus averiguaciones el conferenciante pensaba abordar diversas cuestiones políticas y el Ateneo era una entidad puramente cultural.

Hace 25 años

3 DE MAYO DE 1950

Se inició la "Copa Castilla" de Fútbol; en La Balastera se enfrentaron el Fábrica Nacional y el Medina del Campo, venciendo los palentinos por 2-1, que presentaron esta alineación: Montoya; Angel, Polo, Sielras; Liso, Guerra; Paco, Mauro, Miguel, Alonso y Perico. Los goles fueron marcados por Liso y Miguel y el cronista decía de Polo que "había sido medio equipo".

En la Huerta de Guadián se pegaron dos barrenderos; de las manos pasaron a los escobones y ambos resultaron con abundantes contusiones, afortunadamente poco importantes. Les separaron las personas que se encontraban disfrutando de la paz de aquel recinto.

El ministro del Aire probó el avión "Alcotán", de pasajeros, construido en España; la euforia ante el cercano futuro industrial del país estaba justificada.

Un robo «de cine», frustrado en ASTUDILLO

SPAR

Oferta del 5 al 10 de mayo 1975

ACEITE «OROEL», 1 litro	39
DETERGENTE «DIXAN», barril de 5 kls.	292
LENTEJAS «PENELAS» pardas, 1 kl.	54
VINO QUINADO «EL COLOSO», 1 litro	72
FRUTIMEL «HELIOS», tarro de 600 grs.	37
SARDINAS «J. RUIZ» en aceite, lata de 1.600	89
BACALAO «LAS REDES», 1 kilo	88

La ASOCIACION "LA SALLE" celebrará sus fiestas patronales

Los días 7, 10 y 11 de mayo

La Asociación «La Salle» se dispone a celebrar sus fiestas patronales con diversos actos que se desarrollarán durante los días 7, 10 y 11 del actual mes de mayo.

Estas celebraciones darán comienzo a las siete y media de la tarde del miércoles, día 7, con la inauguración del local social de la Asociación, ubicado en los interiores del Colegio «La Salle». Terminada la inauguración de este domicilio social, será servido un vino español.

A acontinuación, a las ocho y media, en el salón de actos del Colegio, se celebrará el primer festival artístico-musical «Lazos», con intervención de los más representativos conjuntos y grupos artísticos de la ciudad.

El día 10, sábado, a las cuatro de la tarde, en el complejo polideportivo «La Salle», será el gran torneo de tiro al plato. Posteriormente, a las ocho y media de la tarde, también en el polideportivo, gran verbena para antiguos alumnos, padres y simpatizantes; actuará el conjunto «Almas jóvenes».

Finalmente, el domingo, día 11, fiesta patronal de la Asociación, también en el polideportivo «La Salle», finales de los torneos; encuentros amistosos de fútbol y balonmano, entre alumnos y ex-alumnos del Colegio. Estas actividades comenzarán a las once y media de la mañana.

Por la tarde, a las cinco y media, gran fiesta campera, en Villarramiel; el centro de atención lo constituirá un espectáculo de lidia de vaquillas.

REGISTRO CIVIL

NACIMIENTOS. — Rosaura Hernández Lozano, hija de Ricardo y María; Nuria García Alonso, de José y María Luisa.

MATRIMONIOS. — Lucio Simón Aragón, con María Amalia Tomé Giraldo; Francisco-Javier Varona Gregorio, con María Encarnación Alonso González; Teodoro del Río Díez, con Elvira Sarmiento Díez; Santiago Antolín Gómez, con Isabel Peñalosa González; César Gomez Fernández, con Paloma Pierrad Alonso; Adolfo Castelao González, con María Pureza Herrero Paredes; Andrés Treceño Villacorta, con Irene Martín Martín; Enrique Trobos Ibáñez, con Margarita Porro Ibáñez; Arturo Manzaneda Fernández, con María Rosario Vega Herranz; Jesús Manrique Conde, con María Luisa Alvarez Perrote.

DEFUNCIONES. — Virginia Lerma Almazán, de 80 años de edad; Félix Moreno Caballero, de 63 años; Leonor Cossio Arroyo, de 53; Antonio Ossorio Gutiérrez, de 75.

ANUNCIOS POR PALABRAS

Alquileres

SE ARRIENDA piso séptimo A de Avenida Miguel Primo de Rivera, número 2. Informes, portería.

ARRIENDO obrada y media de alfalfa por temporada. Camino Los Hoyos. Mariano Pérez.

ALFALFA, arriendo 5 hectáreas en Grijota. Informa Félix Romero.

SE ALQUILA local en entreplanta. República Argentina, 22. Teléfono 721196.

SE ARRIENDA huerta en Husillos con casa y cuadras para ganado. Verlo y tratar, Manuel López. Fábrica de electricidad.

ALQUILO piso y oficina, céntricos, nuevo. Todos servicios. Tlfno. 723634.

ALQUILO local comercial 85 m2, calle Colón, 33. Tlfno. 720149.

ALQUILO piso. Hernán Cortés, número 4. Josefa Cebrián.

ALQUILO piso en Avenida Valladolid. Teléfono 713895.

Automóviles

DISTRIBUIDOR Pirelli. Angel Fuentes Guerra, S. A. Palencia.

PIRELLI. Correas ventilador. Angel Fuentes Guerra, S. A.

PIRELLI. Correa industrial. Angel Fuentes Guerra, S. A.

PIRELLI. Correa cosechadoras. Angel Fuentes Guerra, S. A.

PIRELLI. Neumáticos agrícolas. Angel Fuentes Guerra, S. A.

PIRELLI. Neumáticos camión. Angel Fuentes Guerra, S. A.

PIRELLI. Neumáticos turismos. Angel Fuentes Guerra, S. A.

AUTO-ESCUELA «BAHILLO» Preparada y especializada para los permisos de conducir: A-1, A-2, B, BTA, C, D y E. Preparación completísima teórica-práctica. Dispone de profesores titulados competentes, instalaciones, vehículos y material más moderno. Compruébelo. En Palencia, calle Eduardo Dato, número 7 (Frente a Correos). Carrión de los Condes. Plaza del Ayuntamiento

AUTOMOVILES COMPRA VENTA Sanse — VISITENOS SIN COMPROMISO — MARIA DE MOLINA, 21 (Frente Garaje Roldán) Teléfono 72 01 82 — PALENCIA

SANSE.—Antes de comprar su coche usado, vea nuestra exposición. No compare precios, compruebe el estado de nuestros automóviles.

SANSE.—Seat 600-D—600-E — 850 Especial — 850 cuatro puertas — 124-D — 124 familiar — 1.430—124 Sport — 1.600 — 1.500 Diesel y gasolina.

SANSE.—Renault R-4 — Super— R-4F — R-6 — R-8 — R-12.

SANSE.—Simca 1.000 — 1.200 GL Citroen 2 CV — Citroen AK 400. Automóviles SANSE. María de Molina, 2. Palencia.

PARTICULAR, vendo Seat 124, seminuevo. Conde Vallellano, núm. 1, quinto, derecha.

COMPRO coche 4-L, buen estado. Teléfono 726007 (de 10 a 11 noche).

Enseñanzas

INTEX (Filial Instituto ITEM. Madrid).

INGLES-francés, métodos audiovisuales. Exámenes para la Escuela Oficial de Idiomas. Enseñanza individualizada. Todos los horarios. INTEX. Modesto Lafuente, 35.

GRADUADO escolar. Elevado porcentaje de aprobados. Prepárese con tiempo. Abierto plazo matrícula. Centro de Estudios INTEX.

SECRETARIADO con perforación, la preparación que obtienen nuestros alumnos facilita la obtención del título de Graduado Escolar y optativo de aprobar oposiciones en Banca. INTEX. Modesto Lafuente, 35.

BACHILLERATO, quinto, sexto y Reválida Profesorado especializado INTEX.

OPOSICION Ministerios. INTEX. Modesto Lafuente, 35.

OPOSICION a Banca. Preparación con todas las oposiciones de entidades bancarias. INTEX

INFORMATICA. «Test» gratis de aptitud. Programación I. B. M. INTEX Modesto Lafuente, 35.

TAQUIMECANOGRAFIA. Con título. INTEX.

CENTRO de Estudios. Primer curso de Medicina, Física y Bioestadística. Mayor, 136, tercero. Teléfono 723994.

Fincas

VENDO en Gijón casa, 4 grandes habitaciones, servicios y cocina, distancia playa 80 metros. Informes, teléfono 345061.

FINCA con chalet Monte Viejo, vendo y finca cría, recría ganado, cuadras, nave, molino, dos hectáreas regables, 5 kilómetros Palencia. Marisa Sánchez. Hermanos López Francos, 3, segundo. Tlfno. 712609.

COMPRO nave industrial 400 a 600 m2. ó solar para construirla, en Venta de Baños o Dueñas. Razón, teléfono 721388.

VENDO piso con cochera, servicios centrales, ver, tardes. María de Molina, 4, primero, C.

VENDO piso en Becerro de Bengoa 9, ático (edificio Emisora). Verlo, llaves en portería. Informes, Construcciones Salvador. Balmes, 12.

VENDO o alquilo naves industriales Razón. Maderas Hernando. Avenida República Argentina, 7.

SE VENDEN dos locales instalados, tienda o similares. Tlfno. 721868.

VENDO piso 120 m2 útiles, en Martín Calleja, 19, tercero, derecha y sótano de 1.000 m2, con rampa.

SE VENDE o alquila amueblado piso, calle Teniente Velasco, 12. Informes. Teléfonos 721679 - 723937.

PISOS llave en mano, varios sitios. Fincas, solares, traspasos. Inmobiliaria Díaz. Plaza España.

VENDO piso estrenar, 190 m2, servicios centrales, calle Colón, 33. Teléfono 720149.

VENDO piso en Burgos, estrenar, 4 habitaciones, servicio y cocina. Carretera Logroño. Tlfno. 727106. Palencia.

VENDO piso segundo, calle Colón, Palencia. Teléfono 129. Villarramiel.

Ganados y aves

VENDO vaca y novilla abocada a parir. Felipe Amor. San Cebrián de Campos.

SE VENDEN cerdos al destete vacunados y castrados y 6.000 kilos alfalfa. Granja San Antonio. Tlfno. 36. Villarramiel.

VENDO 3 carneros nuevos. Juan María Hoyos. Manquillos.

GRANJA Carro, vendo 20 seleccionados cerditos destete. Paseo Nuestra Señora de los Angeles. Tlfno. 724143.

VENDO vaca y novilla abocadas. Dionisio Quijano. Villaturde.

VENDO 25 ovejas vida y 25 corderas gordas carne. Julián. Lomas.

VENDO 40 ovejas emparejadas. Carlos Hernández. Amayuelas de Arriba.

VENDO cerdos al destete en Las Palmas, núm. 32, «El Cristo». Benito Domingo.

VENDO 30 ovejas emparejadas, jóvenes. Elena Macho. Fresno del Río.

SE VENDEN 12 sementales churros selectos. Hermanos de la Plaza. Revenga de Campos.

Maquinaria y Reparaciones

NEUMATICOS, correas de ventilador, correas trapezoidales. Navamuel. Casado del Alisal. E. Tlfno. 711937.

SE VENDE cosechadora Oliver Orbos, 360 corte. Gerardo García. San Marcos, núm. 6, segundo.

VENDO máquina segadora, buen uso y 300 kilos garbanzos. Alejandro García. Espinosa de Villagonzalo.

VENDO trailla robusta para tractor Pascual de la Fuente. Becerril de Campos.

SE VENDEN 4 cosechadoras Claas Mercator, 4.20 corte; una Massey Ferguson, 3 metros, 3 campañas, un tractor Ebro Super Major; todo recién reparado y garantizado por una campaña. Talleres Vda. de Tirso Fernández Villada (Palencia). Concesionario Claas.

SE VENDEN cuatro cosechadoras Claas - Mercato, peine de 4'20; cosechadora Massey Ferguson y un tractor Ebro. Tratar directamente: Concesionario Claas, Vda. de Tirso Fernández Villada (Palencia).

VENDO molino Funcor de martillos, 8 HP. y mezcladora 2 HP., como nuevo. Honorio. Villadiezma.

VENDO empacadora «New-Holland. Ligorio Barriga. Ampudia.

EMPACADORAS RIVIERRE-CASALIS MOTOSEGADORAS SPECIAL CAP JUBUS Maquinaria Agrícola M. Rivera, 4. Tlf., 72 41 48

Préstamos

PRESTAMOS amortizables en 20 años para la adquisición del hogar Central de Ahorros. Mayor, 166, cuarto.

Trabajo

MAQUINISTA cosechadora, necesita Fermín Mancho. Fuentes Valdepero. Tlfno. 26.

OFICIALES ferrallistas necesita Ferrobra. Trabajo a destajo en carretera Villalobón, km. 2. Palencia. Rogamos se personen en taller.

SE NECESITA persona o familia para atender calefacción y limpieza de escalera, dándole casa y servicios. Informes. Deportes Lin.

SE NECESITA sirvienta fija, buen sueldo. Teléfono 726673.

NECESITO maquinista cosechadora, con experiencia. Valentín Buey. Magaz (Palencia).

MODISTA para coser en su casa, necesita Novedades Stil.

REPARACIONES TV, todas marcas. GELMA, teléfonos 726503-714737.

CAFETERIA Casablanca necesita personal mostrador.

SE NECESITA chico sepa mostrador. La Esquinita. Bar.

NECESITO asistenta. Bar Cantábrico.

SIRVIENTA, se necesita para fija. Mayor de 30 años. Casado del Alisal, 23, primero, derecha.

SE PRECISA chofer con carnet de primera. Informes y condiciones en Pinisterre, S. A. Plaza Mayor, 11.

SE NECESITA manicura. Razón. P. Pedros. Mayor, 70, primero.

SE NECESITA sirvienta fija con informes. Don Sancho, 6, primero. Teléfono 722620.

NECESITO chica de servicio con informes, para matrimonio, de 9 de la mañana a 1; ó de 10 a 4 de la tarde. Sueldo a convenir. Alfonso X El Sabio, núm. 7, tercero, B.

SE NECESITA asistenta con informes. Avenida José Antonio, 45, cuarto, izda.

SE NECESITAN chicas de servicio temporada de verano. Escriban a Antonia Velasco. Hostal «El Puente». Medina de Pomar (Burgos).

HOTEL de los Almirantes (Tres Estrellas). Por ampliación de instalaciones, se precisa cubrir la plaza de: camarero o camarera de comedor y de cafetería. Se exige experiencia en la profesión. Esta plaza es de plantilla, en calidad de fijo. Teléfono 290. Medina de Rioseco (Valladolid).

GANE mucho dinero trabajando en casa, fácil actividad, ambos sexos. No dude. Compruébelo escribiéndonos. Información totalmente gratuita. Promociones Zirconn. Vía Augusta, 105. Tarragona.

TRACTORISTA, se necesita con carnet de segunda. Riegos Zerep. Polígono industrial. Tlfno. 724343.

SE OFRECE puesto de trabajo para joven de 22 a 25 años, servicio militar cumplido y con carnet de conducir, preferible conocimientos de colocación de rieles, cortinas y moquetas. LOHER. Mayor, 127. Tlfno. 725350.

MATRIMONIO sin hijos se precisa para finca a 50 km. de Barcelona. Ella sabiendo cocina y quehaceres domésticos y él jardinería y campo. Dirigirse por escrito o personalmente a Avenida Gimo, Franco, 401, entresuelo. Barcelona-8.

NECESITO pastor desde hoy o de San Pedro en adelante. Santiago Infante. Paredes de Nava.

NECESITO sirvienta mayor. Antonio Benito. Valdeolmillos (Palencia).

SEÑORA alemana necesita chica fija. Razón, Optica Seco. Teléfono 723635.

SE NECESITA aprendiz. Pastelería Viena.

SE NECESITA limpiadora. Pastelería Viena.

SE NECESITA asistenta todo el día. José Antonio, 20, quinto, derecha. Sr. Blanco.

SE PRECISA asistenta de 10 mañana a 6 tarde, buen sueldo. Imprescindible informes. Comandante Velloso, 5, quinto.

NECESITO mujer limpieza, con todos sus derechos. Razón, Hotel Castilla.

NECESITO chica, señora sola. Tiene compañera. Don Sancho, 11, primero, A.

SE NECESITA señora limpieza. Bar Jauja.

SE NECESITAN 2 chicos para comedor y señora para la limpieza. Restaurante Carranza. Palencia.

Traspasos

SE TRASPASA mercería droguería. Teléfono 725760.

TRASPASO tienda comestibles. Razón, General Mola, 37. Tlfno. 714278.

TRASPASO carnicería. Tlfno. 714927.

Varios

FOTOCOPIAS en el acto.

REPRODUCCION de planos al instante.

FOTOS carnet, entrega rapidísima. **FERNANDO**, Barrio y Mier, 12 y Modesto Lafuente, 37.

MUEBLES Tejo, liquida por reformas más de 20.000.000 Ptas. en existencias a precios de fábrica.

SE VENDEN 5 vacas de leche, terneros, terneras y máquina ordeñadora Alfa-Laval. Helmut Teters. Camino viejo de Magaz. Polígono.

MUEBLES Tejo, liquida por reformas más de 20.000.000 Ptas. en existencias a precios de fábrica

SE VENDE instalación de peluquería completa de señoras. Razón, teléfono 714575.

MUEBLES Tejo, liquida por reformas más de 20.000.000 Ptas. en existencias a precios de fábrica.

SE ABRE el molino del Concejo, de Calzada de los Molinos, a su servicio.

NECESITAMOS, en cada cabeza de partido, corresponsales activos, relacionados con ganaderos-agricultores para suscribirles revista nacional «Ferias», Mercados-Mataderos». Escriban: FM. Apartado 125. Salamanca.

Vehículos

VENDO tractor Pascali 945, seminuevo. Fabio Ordóñez. Itero de la Vega

FURGON isotermo, de 7 Tm., marca Pegaso 1.100 L, vendo o cambio por otro menor para reparto. Teléfono 724339. Palencia.

Ventas

ATENCION: Muebles Castilla sigue enviando a la provincia libre de portes.

PUERTAS, ventanas, portones, todas las medidas y modelos. Maderas Hernando. Teléfonos 720496 y 720676.

MUEBLES Almar. Dormitorios.

MUEBLES Almar. Tresillos.

MUEBLES Almar. Comedores y salas de estar.

MUEBLES Almar. Lámparas de pie y techo.

MUEBLES Almar. Mueble de cocinas.

ALMAR. Muebles buenos a precios rabiosamente baratos. Visítenos. Plaza Abilio Calderón, 3.

MADERAS, machones rollizos para tejados, todos los largos; tableros chapeados y aglomerados; tabla, tablón. Maderas Hernando. Teléfonos 720496 y 720676.

VENDO 6.000 kilos avena. Nevares. Valdespina.

SE VENDE paja sin picar. Razón, Severino Alonso. Frechilla.

VENDO 20.000 kilos alfalfa, extraordinaria, de secano. Grijota. Gerardo Carrancio.

VENDO paja empacada, cantidad. Pedro Salvador. Magaz.

VENDO remolque palomina. Razón, Mayor, 116. Sastrería. Palencia.

MATERIAL DE OFICINA EN I. G. D. D.

La Prensa opina

La Prensa y el cambio

Pedro Calvo Hernando, escribe en "Diario de Mallorca":

«En otros tiempos fue la Prensa el vehículo de la evolución y de la apertura. Hoy se ha convertido en el soporte del cambio político, especialmente en las últimas semanas. Están al alcance de todos los lectores esas numerosas noticias, comentarios y declaraciones que anticipan el futuro como nunca había ocurrido hasta ahora en nuestros periódicos. Ello significa que existe ya un consenso generalizado sobre la proximidad del cambio, y el Gobierno es consciente de ello, por lo que se muestra tolerante y aún permisivo al respecto.

Donde falla el consenso es en la determinación del «cómo» y del «cuándo» de ese cambio político generalizado hacia la democracia que cada vez se ve más cerca. Pues bien, tiene que ser también la Prensa la cancha en la que se ventilen y se dilucidan esos extremos, pues, no tenemos otra, y además lleva ya casi una década dando pruebas constantes de seriedad, madurez y patriotismo, de forma que no es de recibo descontiar de ella. Otra vez habría que decir aquello de la servidumbre y la grandeza».

Cabreo en la Bolsa

"Jale" dice en "Nuevo Diario":

La Bolsa —¡ay, madre!—, se derrumba estrepitosamente, por motivos que esta vez no eran solamente sociopolíticos, sino más bien de cabreo general. Mientras tanto, los leones en bronce de las Cortes querían —y no podían, claro— rugir de emoción ante un hecho insólito: el Gobierno se replegaba a las posiciones de la no beligerancia, se autoimponía la ley del silencio y se abstenía a la hora de votar las enmiendas. Comenzaba el maratón de la oratoria y se aprobaban dos enmiendas al proyecto de reforma del Código Civil.

Eran las once de la mañana y Fraga Iribarne encabezaba su compañía política —unos cien soldados de primera clase— por los pasillos de Barajas. Se marchaba don Manuel Fraga a su Embajada, tras una intensa actividad: parece que se ha entrevistado con unas doscientas personas. Entre ellas, como era presumible, con el señor Herrero Tejedor. Fraga se ha marchado sin que se sepa si ha cambiado o no su actitud con respecto al tema de las asociaciones. Lo que sí se puede decir es que ya no volverá hasta el verano.

No, a una triple alianza

Luis Blanco Vila escribe en "Ya":

"Creo que fue el señor Silva quien dijo en Barcelona que la Triple Alianza no ha existido nunca. Bueno, eso pertenece ya al pasado. Lo importante es saber si hay en puertas una Triple o Santa Alianza. Personalmente pienso que no, al menos por parte de Cilva. El "no es eso" histórico tendrá que oirse, aunque sea en tono menor. Y es que lo que queda en el fondo de la oferta es el viejo esquema, anterior a diciembre de 1973, que no sirve ya para actuales y próximas andaduras. Si Arias Navarro está por esas fórmulas, ni el pueblo español tiene demasiada fe en la tecnocracia política".

Consejo Nacional

Angel Gómez Escorial dice en "Pueblo":

«Parece que se ha fijado la fecha definitiva para el Pleno del Consejo Nacional. Será el próximo 14 de mayo. Como ya se ha dicho, el tema fundamental es el de las incompatibilidades de los consejeros nacionales. Insistencia sobre que sólo la mitad de los escaños del Consejo se verán afectados por las incompatibilidades. Otro rumor señalaba que ese mismo día citado en las Cortes podría empezarse el dictamen de la Ley de Régimen Local. No se descarta, incluso, que el día antes —el 13— tuviera lugar la presentación del proyecto a cargo del ministro de la Gobernación».

Centro Regional asociado de la Universidad a Distancia

Conferencias de los catedráticos doctores Lorente, Goded, Padilla y Arias Bonet

Continúa celebrándose el ciclo de conferencias del Centro Regional asociado de la Universidad Nacional de Educación a Distancia, de Palencia.

Para hoy martes, día 6 de mayo, se han programado otras dos conferencias, destinadas a los alumnos de las carreras de Ciencias.

A las seis y media de la tarde, el doctor don José L. Lorente Guarch, vicerrector y catedrático de la Universidad a Distancia, hablará sobre el tema "Biofísica, una ciencia en vanguardia".

Posteriormente, a las ocho de la tarde, el doctor don Federico Goded Echevarría, catedrático de la Escuela Superior de Ingeniería Industrial de Madrid, abordará el tema "El problema de la energía. Situación actual y perspectivas futuras".

Estas conferencias se celebran en el Aula de la Caja de Ahorros y Monte de Piedad.

Aunque las conferencias están programadas para alumnos de Ciencias del Centro Regional asociado de la UNED, en Palencia, pueden asistir todas las personas que lo deseen, siendo recomendable la asistencia de alumnos de sexto de Bachillerato y de C. O. U. de la rama de Ciencias.

Asimismo, el miércoles, día 7, habrá dos conferencias sobre temas relacionados con la carrera de Derecho. A las seis y media, el doctor Alfonso Padilla Sierra, catedrático de Derecho Político, de la Universidad Autónoma de Madrid, hablará sobre "La fundamentabilidad constitucional y sus consecuencias jurídicas". Después, a las ocho, el doctor don Juan Antonio Arias Bonet, catedrático de Derecho Romano, de la Universidad de Valladolid, disertará sobre "consideraciones sobre el sistema contractual romano".

M.C.D.2022

La semana cinematográfica

CARMEN SEVILLA: «STREAP-TEASE A LA INGLESA»

«Madrid, Costa Fleming», al cine, dirigida por FORQUE

Rabal -2 películas seguidas en Italia- protagonizará «EL MUERTO», de Borges, dirigido por H. Quiroga

JOSE MARIA FORQUE

Ya está en Madrid, rodando, Pedro Masó. Tres semanas de exteriores en Inglaterra, un «paseo» por las calles madrileñas y, en seguida, otra vez, al extranjero. «Las adolescentes», nueva película del guionista-realizador productor madrileño, se base en un guión del que es autor en colaboración con Santiago Moncada y en el que ha trabajado durante más de un año. Masó, inquieto, ambicioso y con clara capacidad para olfatear el gusto popular, sufrió un serio revés con «Un hombre como los demás», quizás su obra, artísticamente más ambiciosa que, paradójicamente, en taquilla, ha quedado muy por debajo de las anteriores.

«Las adolescentes» planea, en principio, un tema dramático dentro del contexto actual: jóvenes con problemas fuera de su patria, de su tierra; jóvenes españoles en Inglaterra. Masó no quiera hablar excesivamente del tema, del argumento. Parece reservarse esa baza para el día del estreno.

Los protagonistas principales de la película son absolutamente desconocidos. Una chica americana excepcionalmente atractiva, y un inglés del que hablan muy bien los miembros del equipo de la película. Luego hay una serie de papeles destacados para actores nativos, entre los que figuran varios asiduos en las películas-Masó

Yo se, porque me lo ha dicho, y porque se le nota un rato, que el quiere hacer una película agresiva, fuerte, que vaya directamente a la diana del público y de la taquilla. Quiere, en cierto sentido, «sacarse la espina» de su producción anterior. Yo apostaría a que —a nivel comercial— lo va a conseguir. Tiempo al tiempo.

«MADRID, COSTA FLEMING», AL CINE

Otro proyecto para el inteligente aragonés José María Forqué: «Madrid, Costa Fleming», al cine. La dirigirá él, naturalmente. Lo que no sé, a ciencia cierta es en que lugar de prioridad figura entre sus proyectos actuales. Ya saben ustedes que tienen en perspectivas una producción muy ambiciosa con escenarios venezolanos y la hermosísima Jennifer O'Neill como protagonista. Pienso que, antes de cruzar el «charco», se decidirá por convertir en imágenes la obra de Angel Palomino. Por cierto que, a propósito de este popular autor, hay que decir que Espartaco Santoni vuelve a acariciar la idea de convertir en película «Torremolinos, gran hotel», otro éxito editorial español bastante considerable.

Forqué, que está muy contento con el éxito que está obteniendo en casi todas partes su «Mama, no es nada: solo un juego», puede que, finalmente, casi un año después de que el proyecto fuera frenado en seco, realice «La espada negra», el guion de Carlos Blanco que iban a interpretar Adolfo Marsillach, Lynn Frederyck y José María Flotats... Nunca es tarde...

CARMEN SEVILLA

CARMEN SEVILLA: «STREP-TEASE, A LA INGLESA»

Sí, efectivamente, ese es el título de la película que ha dirigido José Luis Madrid con Carmen Sevilla en el papel protagonista. Otra prueba de la ductilidad de la actriz en cuanto a temas y géneros, o de las muchas ganas de trabajar que debe tener.

No se debe prejuzgar el trabajo del prójimo, pero uno piensa, con ciertos argumentos fáciles de prever, que el realizador habrá intentado una comedia de claras pretensiones comerciales con la taquilla como brújula. También sorprende el brusco giro de José Luis Madrid hacia esta temática, cuando él parecía especializado ya en los temas de «terror», «suspense» y acción. Es un buen luchador y no se adscribe con facilidad a ningún campo por «abonado» que aparezca. Tiene aún por ultimar «Los siete chacaes», inspirada en la leyenda de los «siete niños de Ecija».

En su película con Carmen Sevilla también tienen papeles destacados la siempre atractiva Agata Lys y los eficaces José Sazatornil y Jaime de Mora. Es el reparto principal.

PACO RABAL: ITALIANO

Casi puede escribirse que Paco Rabal trabaja, otra vez, más en Italia que en España. Hace unas semanas rodó con Nelo Rissi una película sobre diversas ciudades del mundo, en la que también aparecerían numerosas figuras del cine italiano. En la actualidad ultima su intervención en «Cuidado con el bufón», bajo la batuta del escritor y realizador Alberto Beviclaqua. En esta ocasión el murciano se codea con Nino Manfredi —en el mejor momento de su carrera— y con la solicitadísima Marangela Melato, una mujer poco atractiva —es mi opinión personal— pero de excepcional eficacia dramática o cómica. Según los casos.

El caso es que, nada más terminar su trabajo en la película de Bevilaqua, Rabal, al que muchos de sus amigos siguen llamando «El italiano», «emigrará» a la Pampa. Es un decir, o un escribir, con perdón. La realidad es que el veterano actor tiene que rodar allí la versión cinematográfica de «El muerto», de Borges, dirigido por Hector Quiroga... No para ,el tío.—PYRESA.

Juan José PORTO

FRANCISCO RABAL

Plumas estilográficas y lapiceros automáticos

GRAFICAS AGUADO
Mayor, 98

Novedades Editoriales

Luis Bonilla.—BREVE HISTORIA DE LA TECNICA Y DEL TRABAJO. 150 Ptas.

Luis Aragón.—TIEMPO DE MORIR. 200 Ptas.

Amando de Miguel.—SOCIOLOGIA DEL FRANQUISMO. 380 Ptas.

Fernando Díaz-Plaja.—MIS PECADOS CAPITALES. 300 Ptas.

Torcuato Fernández Miranda. — ESTADO Y CONSTITUCION. 750 Ptas.

SECCION DE LIBRERIA
I. G. DIARIO-DIA
Mayor, 99. Teléfono 722690

GRAFICAS AGUADO
Mayor, 98. Teléfono 722784

Y recuerde que en PAPELERIA, objetos de Escritorio, IMPRENTA podemos ofrecer calidad y precios

tv.E. PROGRAMAS PARA EL DIA 6

PRIMERA CADENA

13,45: Carta de ajuste. «Neocantes».—14,00: Programa regional simultáneo.—14,14: Apertura y presentación.—14,15: Aquí, ahora. Programa informativo. 15,00: Telediario. Primera edición.—15,30: Telerrevista. Mundo Pop.—16,00: Brigada especial.—17,00: Despedida y cierre. —18,45: Carta de ajuste. «Donna Hightower».—19,00: Apertura y presentación.—19,03: Avance informativo.—19,05: El campo. Información agraria.—19,10: Un globo, dos globos, tres globos. Para los pequeños. Caballo Negro: «¿Dónde está Jonás?». 3 programa 3. Dibujos animados. «Profesor Kitzel: Búfalo Bill».—20,30: Las instituciones.—21,00: Telediario. Segunda edición.—21,30: Vuelta ciclista a España. Resumen de la etapa.—21,40: El escándalo de Rosemarie. 1958.—23,20: Ultimas noticias.—23,25: Reflexión. Espacio religioso.—23,30: Despedida y cierre.

SEGUNDA CADENA

19,30: Carta de ajuste. «Flamenco: Cantes de Málaga».—20,00: Presentación y avances. — 20,01: Polideportivo. Actualidad deportiva. — 21,30: Noticias en el segundo programa. Información nacional e internacional.—22,00: Original. «Voraz». — 22,30: Lecciones magistrales. «La trucha».—23,30: Ultima imagen.

El alcoholismo causa estragos en CANADA

Alumnas de segunda enseñanza llegan a clase completamente intoxicadas

Quebec. — (Crónica Deri-Fiel, Servicios Especiales "Efe", por Gastón Maite, en exclusiva para nuestro periódico).

La opinión pública canadiense no se ha recuperado todavía de la conmoción acusada por las revelaciones de la señora Kathleen Michael, directora de una fundación que se ocupa de desintoxicar a jóvenes alcohólicos en Toronto.

—Algunos profesores me han hablado de una alumna de un instituto de Segunda Enseñanza que todas las mañanas llega a clase completamente embriagada. Tiene 14 años. Antes de llegar al instituto, ha bebido ya, en su casa, en la calle o en algún bar, todo ello a escondidas de sus padres, varios vasos de alcohol, relata la Sra. Michael.

Otra, que sólo tenía 13 años, ganaba algunos dólares cada noche como cuidadora de niños, pero en cuanto los dueños de la casa se marchaban, abría los armarios y se atiborraba de whisky, de ginebra y de todo lo que encontraba.

Puede imaginarse en qué estado vigilaba a los niños. Y el día siguiente, cuando aún no se le había pasado la resaca, volvía a empezar.

La legislación canadiense redujo en 1917 de 21 a 18 años la edad legal a que los jóvenes pueden pedir líquidos alcohólicos en bares y demás establecimientos de bebidas. Primera consecuencia casi inmediata: el número de accidentes mortales de circulación sufridos por conductores jóvenes que habían empinado el codo más de la cuenta ha dado un salto considerable. Se ha demostrado que esos nuevos clientes de 18 a 21 años frecuentan por término medio los bares en una proporción que es un 50 por cien superior a la de los adultos.

Por atractivo de la novedad, prueban profundamente el fruto que durante tanto tiempo les estaba prohibido. Esta medida ha provocado, además, bastantes abusos por parte de chicos y chicas de 15 a 17 años, que por estar físicamente muy desarrollados aparentan mayor edad que la que tienen. Los camareros no les piden documentos de identidad suponiendo con más o menos buena fe que tienen ya 18 años.

Los psiquiatras estiman que son sobre todo las muchachas muy jóvenes las más amenazadas de alcoholismo crónico. Cuando tienen que tomar una decisión importante —trabajo, matrimonio, etc.—, al faltarles la voluntad para decidirse se refugian en el alcohol con la esperanza de que éste les dará voluntad, valor e ideas.

En los Estados Unidos, la Policía ha fichado 450.000 alcohólicos de menos de 20 años. Canadá, que cuenta apenas la décima parte de la población de los Estados Unidos, marcha alegremente por el camino de su gran vecino del Sur.

El consumo de alcohol de hombres y mujeres de toda edad ha aumentado en un 30 por ciento durante el último cuarto de siglo, y en 1975 aproximadamente las cuatro quintas partes de los canadienses beben regularmente alcohol. Por tanto no es exagerado calcular el número de intoxicados crónicos por la bebida en 500.000, un canadiense de cada cuatro.

RINCON AMENO

CRUCIGRAMA

NUMERO 302

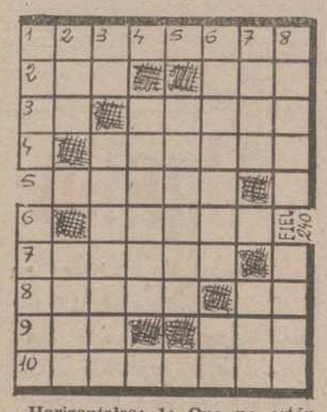

Horizontales: 1: Que no están permitidos por la Ley. 2: Trompetas chinas. Juego infantil. 3: Terminación verbal. Espinazo de los cuadrúpedos (pl.). 4: Obediente, humilde. 5: Alboroto, sedición. 6: Término o final de una empresa (pl.). 7: Obres, actues. 8: Cruel emperador romano. Símbolo de Brahma. 9: Demostrativo. Letra griega. 10: Deslíz.

Verticales: 1: Cavidad situada entre las costillas falsas y las caderas. Colocar. 2: Dios del Hogar. Mida con la balanza. 3: Existe. Superficiales. 4: Fundador de la herejía protestante. 5: Pasan por alto o en silencio algo. 6: Planchas delgadas de metal o madera. Pronombre personal. 7: Dios griego del amor. Ave nocturna de rapiña. 8: Desabridos. Mineral magnético.

SOLUCION AL NUMERO 301:

Horizontales: 1: Dálmenes. 2: Ada. Ara. 3: Da. Lavar. 4: Receta. 5: Marat. 6: Piras. 7: Arados. 8: Picas. Ur. 9: Ate. Ena. 10: Sostener.

Verticales: 1: Dado. Lapas. 2: Oda. Rito. 3: La. Rapaces. 4: Lérida. 5: Acaros. 6: Navetas. En. 7: Eral. Une. 8: Sarao. Orar.

MELOMANIA

Durante el aperitivo en un bar muy frecuentado, contaban que durante una de las últimas temporadas de la ABAO, dos amigos regresaban a casa pasada la media noche, después de haber asistido a una representación operítica. Y uno de los jóvenes, que estaba bastante eufórico, comenzó a entonar la cavatina de «Rigoletto».

Dotado de una excelente voz de tenor, amenazaba perturbar el sueño de los durmientes cuando fue atraído por la armonía del canto un velador del orden, quien le dijo:

—Si no me equivoco, eso que canta es la final de la cavatina de «Rigoletto», de Verdi, ¿no es así?

—Desde luego —respondió el cantante que comprendió la intencionada indirecta y se calló.

REPORTAJES «DIARIO-DIA»

HA HECHO CUARENTA PELICULAS

JOAN COLLINS, estrella y actriz

Actualmente está rodando «Las aventuras de Tom Jones», basada en las andanzas del legendario personaje británico

«No tengo ningún inconveniente en desnudarme ante las cámaras, si así lo exige el guión. Ya lo he hecho en alguna ocasión» -declara la estrella-

Ha sido, y es, una de las estrellas del cine británico, que gozan de una gran popularidad en todo el mundo. Se llama Joan Collins y además de una bonita figura, posee unos ojos verdes que reflejan candor y ternura. Joan Collins, ha llegado a nuestro país, donde todavía permanece, para pasar unas vacaciones y hemos tenido ocasión de poder entrevistarla. Esta es la charla que hemos mantenido con la actriz inglesa que ha conquistado a todos los públicos con sus películas e interpretaciones.

—Ultimamente, no aparecen películas hechas por usted, Joan, ¿qué pasa?

—Desde que nació mi hijo, no he parado de trabajar, por lo tanto si no aparecen películas mías, será porque no llegan a España. De todas maneras, el último film que he hecho, ha sido hace cuatro meses en Madrid, al lado de Jack Palance. Pero estoy segura de que tres o cuatro películas últimamente filmadas, todavía no han llegado por aquí.

—Cuál es el tipo de cine que a ustes le gusta interpretar?

—Lo que me gusta hacer, son comedias, pero desgraciadamente, no es el tipo de cine que hoy se hace.

—¿Le agradaría hacer alguna comedia musical?

—Ahora mismo, estoy haciendo una comedia de este tipo.

—¿Se considera actriz-cantante?

—Me considero, simplemente una actriz y no solamente una actriz cinematográfica, sino una actriz en toda la extensión de la palabra, esto es, para cine, teatro, televisión o lo que sea.

—Pero ¿cuál es el medio en el que trabaja con mayor agrado?

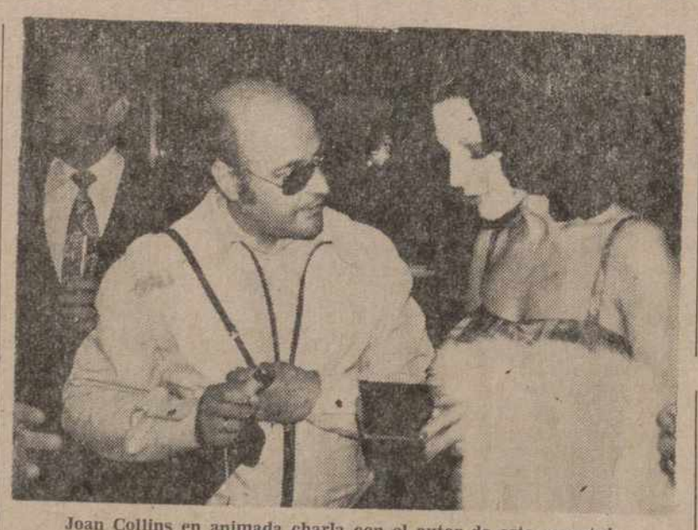

Joan Collins en animada charla con el autor de este reportaje. (Foto PIRESA)

—Yo hago cine, como cualquier otra persona desarrolla un trabajo, o sea que me encuentro a gusto, con mi trabajo. El medio, es lo de menos.

LO MAS IMPORTANTE

—¿Su película más importante a lo largo de toda su carrera artística?

—He hecho varios filmes, al lado de artistas de la categoría de Paul Newman, Elli Wallace y creo que todas han sido importantes para mí. Pero con lo que estoy muy ilusionada, es con el filme que en estos días estoy haciendo, «Las aventuras de Tom Jones», que por cierto no tiene que ver nada con el cantante del mismo nombre.

—Pero ya se hizo una película sobre ese mismo personaje, ¿no es cierto?

—Efectivamente, pero el libro, consta de varias historias. El filme que hace años, protagonizó Albert Finney, trataba de una historia. El que estoy haciendo yo, narra otra aventura diferente.

—¿Es la primera vez que viene a nuestro país?

—No, ni mucho menos. Poseo una casa en Marbella y allí es donde habitualmente resido cuando no trabajo, o cuando deseo pasar unas tranquilas vacaciones.

EL CINE AMERICANO

Joan Collins, ha trabajado y con algún éxito, en películas norteamericanas, pero desde hace algún tiempo no trabaja.

—¿No ha vuelto a hacer nada en Estados Unidos?

—Dentro de dos semanas, aproximadamente, nos vamos a ir a instalar a Hollywood, porque considero que el cine norteamericano está viviendo una etapa de renacimiento. Antes, este cine se basaba en comedias ligeras y sin importancia, con Doris Day y Rock Hudson por ejemplo, pero últimamente, ha llegado mucha gente joven y están haciendo películas muy serias de otro tipo.

—Usted, Joan está considerada como una gran «estrella». ¿Cree que se están acabando las «estrellas»?

—No me considero «estrella». Prefiero ser una buena actriz. Una estrella es algo que dura poco. Se puede ser una estrella, un «monstruo» del cine, pero al poco tiempo todo se termina. Creo que Bárbara Streisand, es una estrella, la única, que ha conseguido mantenerse.

—Si el guión lo requiere, ¿se desnudaría usted ante las cámaras?

—Ya lo he hecho. Así como hace unos años si me lo hubieran propuesto no habría aceptado, considero que todo ha cambiado en este aspecto. Creo que en el cine, existe una gran hipocresía y no tengo ningún inconveniente en hacerlo.

—¿Cuál ha sido la película que ha filmado de esta forma?

—Es «No quiero nacer». No sé si llegará a proyectarse en España.

—¿Cuántas películas ha hecho hasta ahora?

—Cuarenta. Creo que es un buen record, ¿no?

Efectivamente. Un buen record para una buena y guapa actriz. Joan Collins, nos dice adiós. Ha llegado Alfonso de Hohenlohe a saludarla y amablemente se despide de nosotros con la esperanza de que sus nuevas películas lleguen hasta las pantallas de nuestro país. Esperemos de que así sea.—(PYRESA).

Wenceslao PEREZ GOMEZ

Alfonso de Hohenlohe y Joan Collins se encontraron en Mallorca. (Foto PIRESA)

JULIO G. PUENTE LLAMAS
HA TRASLADADO SU CONSULTA A:
Calle BECERRO DE BENGOA, 30, 6.º, Izquierda

M.C.D.2022

3-0: Fuerte derrota del Palencia

Un ataque del Lemos sobre la puerta del Palencia, defendida esta tarde por Lucho. Garre aparece protegiendo el salto del meta morado.

El LEMOS fue superior DE PRINCIPIO A FIN

"Algunos de mis jugadores, dijo Vaquero, no sirven para 3.ª División"

(Información, en la página 11)

EN MURCIA

Bajo la lluvia y "sin fútbol" ganó el Barcelona"

MURCIA, 0; BARCELONA, 2

Murcia, 4. — Se ha disputado esta tarde el encuentro de fútbol correspondiente al Campeonato Nacional de Liga de Primera División, entre los equipos de Murcia y Barcelona llegándose al final de los 90 minutos reglamentarios con el resultado de 0-2 a favor del equipo visitante.

El primer periodo finalizó con el resultado de 0-1.

Arbitró el encuentro el colegiado Sr. Rigo del Colegio Balear, que tuvo una actuación regular.

Alineaciones:

Barcelona: Sadurní; Rifé, Gallego (Macizo), Migueli; De la Cruz, Marinho; Rexach, Juan Carlos, Cruyff, Neeskens (Asensi), Clares.

Murcia: Elting; Laredo, Barrera, Lema; Camino, Murciano; Angelin (Pazos), Navarro, García Soriano (Juan Antonio), Pelegrín y Cristo.

Goles:

En el minuto 16 de la primera parte, un pase profundo en jugada dudosa puesto que el balón fue tocado con la mano y recibido en posición de fuera de juego y Clares marcó el tanto, ante la salida de Elting.

En el minuto 12, de la segunda parte, un pase profundo de Neesdens a Cruyff y éste cruzó el balón por estar muy adelantada la defensa murciana.

Comentario:

Gran lleno en La Condomina y, una tarde desagradable, puesto que cuando iba media hora de juego comenzó a llover y mucho público tuvo que abandonar sus localidades, para dejar de llover cuando faltaban 15 minutos para finalizar. Por lo tanto no pudo ser seguido por los espectadores como era de esperar, el acontecimiento, de la visita del Barcelona a La Condomina.

El partido ha tenido dos fases distintas, la primera media hora de juego favorable al Murcia, y en la que se vio el único fútbol de toda la tarde, después, una vez que marcó el Barcelona su primer tanto, nada de nada. El Barcelona que venía a puntuar, se dedicaba a defender este gol y el superestrella se limitó a jugar el balón, pero nunca intentó la jugada personal cuando no veía la ventaja de su parte.

En la segunda mitad el juego fue por los mismos derroteros, con algunos brotes de juego duro. Por este motivo, tuvo que ser retirado Neeskens en el minuto 22 de la segunda parte y entrar en su lugar Asensi. Como ya el Barcelona tenía la renta de dos goles se limitó a defenderla y por eso, de juego se vio poco. — Alfil.

QUINIELA GANADORA

Cuatro variantes

1. R. Sociedad - Zaragoza ...	1
2. R. Madrid-At. Bilbao	1
3. Murcia - Barcelona	2
4. Elche - Málaga	1
5. Granada - Gijón	1
6. Betis - Valencia	1
7. Celta - Hércules	2
8. Español - Salamanca ...	1
9. Las Palmas - At. Madrid	1
10. Sabadell - Sevilla	X
11. Castellón - Cádiz	1
12. Oviedo - Córdoba	1
13. Tarragona - Burgos	1
14. Baracaldo - Santander ...	X

DEPORTES

En Balaídos, triunfo del HERCULES

GRAVE DERROTA DEL CELTA

Dominó infructuosamente el equipo vigués

CELTA, 0; HERCULES, 1

Vigo, 4. — Por un gol a cero ha vencido el Hércules de Alicante al Celta de Vigo, en partido disputado esta tarde en el Estadio de "Balaídos". Con este resultado el Celta se coloca en una zona muy peligrosa respecto a la pérdida de su actual categoría.

Dirigió la contienda el colegiado guipuzcoano, Emilio Carlos Guruceta Muro, actuación notable, arbitraje perfecto en todos los aspectos, evidenciando la categoría que viene demostrando en sus últimas actuaciones en campo céltico.

Alineaciones:

Hércules: Santoro; Pachón, Giuliano, Quique; Betzúen, Rivera; Juanito, Baena, Barrios, Juan Carlos y Arieta.

En el segundo tiempo, a los 18 minutos, Carcelén reemplaza a Juanito, y a los 21 Carreño ingresa por Barrios.

Celta: Rodri; Villar, Rivas, Navarro; Fernández Amado, Aparicio; Gestoso, Juan, Sanromán, Castro y Felix.

En el segundo tiempo, a los 14 minutos, Jiménez entra por Gestoso, y a los 27 Manolo por Navarro.

El gol: Se produce en el minuto 43 de la segunda parte. Fue en un contraataque del equipo alicantino que aprovechó Juan Carlos, ante el despiste de la defensa viguesa y aprovechando la salida de Rodri, para impulsar el balón al fondo de la portería local.

Incidencias: Tarde soleada, terreno de juego en buenas condiciones. Media entrada. "La Voz de Vigo", emisora local, en los prolegómenos del encuentro entregó el trofeo al jugador más popular del Hércules al delantero Barrios. El árbitro, a lo largo del partido, mostró una sola tarjeta blanca, al céltico Aparicio, por juego peligroso. El Celta sacó 12 córners por sólo uno el Hércules.

Encuentro de dominio total del Celta, dominio que resultó infructuoso, inoperante e inofensivo a la hora del gol.

El Hércules trabajó en anticipo, con ganas e ilusión, y con estas armas, a pesar de no merecerla, se llevó la victoria.

En el equipo céltico el mejor ha sido Fernández Amado; y por el Hércules destacaron el bloque defensivo y el centro del terreno.—Alfil.

Dr. J. A. Ledo Pozueta
Trastornos circulatorios
Periféricos. Cirugía Vascular
S. Ildefonso, 3-2.º - Telf. 237974
VALLADOLID

BALONCESTO

COPA femenina

Madrid, 4. — Resultados de los partidos de baloncesto femenino para las semifinales del Campeonato de España-Copa del Generalísimo.

P.I.C.E.F.F., 63; Mataró, 50.

C.R.E.F.F. Madrid, 82; Tabacalera, 26

Los partidos de vuelta se disputarán en las canchas de los clubs citados en segundo lugar.—Alfil.

«Pobre encuentro» entre el Real Madrid y el Athlétic de Bilbao

Se ovacionó a los campeones de la Liga

R. MADRID, 2; ATH. BILBAO, 0

Madrid, 4. — Por dos goles a cero venció el Real Madrid al Athlétic de Bilbao, en partido de fútbol jugado hoy, correspondiente a la trigésimo primera jornada del Campeonato de Liga, de Primera División. El primer tiempo concluyó con empate a cero.

Factores varios:

Floja entrada la que registró el Estadio Santiago Bernabeu, lógico si se tiene en cuenta que el encuentro fue televisado en directo. El público ovacionó largamente al conjunto del Real Madrid al salir al terreno de juego, en homenaje al título de campeón que materializó el pasado domingo al empatar en Atocha. Buen tiempo, aun cuando soplaba fuerte viento.

Arbitro:

Dirigió el encuentro el colegiado extremeño Sánchez Ibáñez. Su labor fue buena y pasó desapercibida, siendo facilitada por la actuación de los jugadores de ambos bandos.

Alineaciones:

Real Madrid: García Remón; Touriño, Benito, Rubiñán; Del Bosque, Camacho; Amancio, Pirri, Santillana, Netzer y Roberto Martínez.

Athlétic de Bilbao: Iribar; Escalza, Astráin, Guisasola; Madariaga, Rojo II; Lasa, Villar, Carlos, Zabalza y Rojo I.

A los nueve minutos de juego, Guisasola, lesionado, cedió su puesto a Núñez.

Goles:

1-0. 49 minutos. Un córner lanzado por Amancio, es tocado de cabeza por Santillana hacia Roberto Martínez, cuyo remate es rechazado por el travesaño. El balón va de nuevo hacia el córner, donde Núñez cede en fallo a Pirri, que pasa al centro, donde Roberto Martínez no tiene más que empujar la pelota para introducirla en la red.

2-0. 74 minutos. Se produce una falta cerca de la línea del área contra Netzer. Rubiñán se encarga de lanzarla y salva la barrera y marca por el centro de la puerta, donde Iribar no ha estado acertado, posiblemente tapado por los jugadores que componían la barrera.

Partido bastante aburrido en los primeros 45 minutos, en los que si bien ambas metas pasaron por momentos de peligro, siempre se malograron por el poco acierto de los

(Continúa en la página siguiente)

Con expulsión de Heredia

Partido de nervios en LAS PALMAS

1-0: Perdió el Atlético de Madrid

LAS PALMAS, 1; AT. MADRID, 0

Las Palmas de Gran Canaria, 4.—La Unión Deportiva de Las Palmas ha derrotado al Atlético de Madrid por un tanto a cero en el encuentro disputado esta noche en el Estadio Insular de esta capital.

El primer tiempo finalizó con el mismo resultado de 1-0 a favor de los locales.

Dirigió el encuentro el colegiado Sr. Canera, del Colegio Aragonés, mal y protestado, no aplicó nunca la ley de la ventaja.

Alineaciones:

Unión Deportiva de Las Palmas: Carnevali; Marín, Hernández, Páez; Castellanos, Félix; León, Melián, Hernández, Germán y Miguel Angel.

Atlético de Madrid: Reina; Melo, Heredia, Capón; Adelardo (Bermejo), Fraguas; Leal, Marcelino, Gárate, Alberto y Becerra (Baena).

Goles:

El único gol del partido lo consiguió Martín, a los 21 minutos del primer tiempo. Hubo un avance de Hernández por el centro, con pase

(Continúa en la pág. siguiente)

Con gol en propia puerta

PERDIO EL SALAMANCA EN SARRIA

ESPAÑOL, 1; SALAMANCA, 0

Barcelona, 4. — Un gol en propia puerta del capitán salmantino Huerta ha dado la victoria al Español en un partido muy emocionante, de superior dominio españolista, pero sin que sus delanteros consiguieran forzar la cerrada y segura defensiva de los charros.

Arbitró con bastantes errores el Sr. Sánchez Ríos, que perjudicó al Español. A los 35 minutos mostró tarjeta blanca a José María por tocar el balón con la mano.

Español: Borja; Ramos, Ochoa, Molinos; Ferrer, Ortiz Aquino; Cuesta, Solsona, Amiano, Marañón y José María.

Salamanca: D'Alessandro; Iglesias, Huerta, Rodri; Robi, Rezza; Alvarez, Pita, Víctor, Rial y Sánchez Barrios.

A los 64 minutos Pepín suplió a Alvarez y a los 77 Enrique a Huerta.

Dominio inicial del Español con un buen disparo de Marañón que sale ligeramente desviado. A los 9 minutos escapa Amiano por la izquierda centra sobre puerta y al intentar enviar el balón de cabeza a córner, Huerta lo introduce en su propia meta. Es el único gol del encuentro. A los 20 minutos, gran jugada de Amiano con centro que no ataja D'Alessandro y Cuesta remata al poste, recoge el balón y vuelve a tirar, esta vez alto. Sigue presionando intensamente el Español, pero los salmantinos se defienden bien, e incluso tienen alguna buena oportunidad como un buen remate de Rodri tras una falta, en que el balón salió rozando el poste. En el último minuto el Español pudo aumentar su ventaja en un centro de Solsona que cabecea de cerca Marañón, pero detiene el meta del Salamanca.

En el segundo tiempo los primeros minutos son de presión salmantina, pero poco a poco vuelve el Español a hacerse con el dominio de la situación. Se suceden los avances españolistas siempre cortados por la segura zaga visitante y el equipo salmantino sólo tiene una buena oportunidad en el minuto 30 en que Borja debe arrojarse a los pies de Víctor para evitar el gol. Cerca del final, a pase de Amiano, Cuesta bombea el balón por encima de D'Alessandro, muy adelantado, pero lo eleva demasiado.

En el Español destacaron Ramos, Ferrer, Solsona y Amiano. Por el Salamanca, Iglesias, Rodri, Rezza y Sánchez Barrios.—Alfil.

VENDO CARRO CORTADOR KELLER NUEVO
Precio interesante. Teléfono 423433 de BILBAO

M.C.D.2022

Luchó mucho el MALAGA pero ganó el ELCHE

Fue muy protestado el arbitraje

ELCHE, 2; MALAGA, 1

Elche (Alicante), 4. — El Elche venció por dos goles a uno al Málaga, en partido de fútbol de Primera División de Liga, jugado esta tarde en Altabix.

Llovió desde 15 minutos antes de comenzar el partido, y casi hasta el descanso, quedando el terreno en muy malas condiciones.

La figura más destacada sobre el campo fue el colegiado catalán Crespo Aurre; concedió inexplicablemente un gol al Málaga, tanto que Esteban dejó entrar con tranquilidad, ya que se había señalado libre indirecto. Permitió toda clase de brusquedades a favor del Málaga.

Alineaciones:

Elche: Esteban; Indio, González, Melenchón; Montero, Llompart; Sitja (Chiva), Jaime Cano, Rubén Cano, Gómez Voglino y Alfonseda.

Málaga: Deusto; Irles, Monreal, Benítez (Bustillo); Matías, Martín; Galindo (Aráez), Vilanova, Castronovo, Orozco y Requejo.

Goles:

Diez minutos del segundo tiempo: 1-0. Falta a Alfonseda y penalty, que transformó Gómez Voglino.

Trece minutos, 1-1. Libre indirecto contra el Elche; lanzó Aráez directamente a la red, y Crespo Aurre da válido el tanto.

Veintinueve minutos, 2-1. Remate de Gómez Voglino rechazado por Deusto; recogió Chiva y estableció el resultado final.

El Málaga luchó mucho, pero el Elche fue superior en todo momento, jugando uno de los mejores partidos de la temporada. El resultado debió ser de mayor diferencia, pero el colegiado se cuidó de que no fuera así. El ambiente se caldeó por estas decisiones.

Este resultado apunta algo lo que puede ser el final de la Liga, ya que el Elche queda ampliamente salvado; el Málaga, no obstante perder, causó buena impresión por su tesón, y los restantes resultados le pueden ayudar.—Alfil.

SORDOS

No se sientan apartados de la sociedad y de la familia, por un defecto auditivo que podemos corregir muy fácilmente con la nueva colección de audífonos PHILIPS recién importada

UN ESPECIALISTA DIPLOMADO EN ADAPTACIONES DE PROTESIS AUDITIVAS hace toda clase de demostraciones y pruebas acústicas audiología todos los días en

OPTICA RAMOS Plaza Mayor y frente al Seguro de Enfermedad

"Pobre encuentro" entre el Real Madrid y el Athlétic de Bilbao

(Viene de la página anterior)

atacantes y las seguras intervenciones de Iribar y García Remón. A los 40 minutos, Astráin quedó completamente solo ante el meta madridista, pero el remate sin malicia de aquel rebota en el cuerpo de García Remón. A falta de un minuto, ocasión de oro para el Real Madrid, pero Santillana y Del Bosque se estorban entre sí a dos metros de la puerta bilbaína, y, finalmente, Del Bosque remata por encima del larguero.

Se anima algo el juego en la segunda parte. El Madrid comenzó fuerte y puso en aprietos en varias ocasiones a Iribar, que, sin embargo, lo resolvió bien, hasta que a los cuatro minutos, en jugada confusa, no puede evitar que Roberto Martínez meta el pie desde muy cerca y marque.

Bajó el juego de intensidad y el Athlétic de Bilbao empujó durante diez minutos, pero sin demasiada convicción y elementos suficientes para crear serios peligros en la meta madridista.

Se resuelve definitivamente el partido a los 29 minutos de esta parte, con el gol marcado por Rubiñán, en falta directa. A partir de ese momento, se origina un tira y afloja entre uno y otro equipo, y en estos minutos se ven las mejores acciones de Amancio, que antes había estado apagado.

Ocho saques de esquina lanzó el conjunto bilbaíno, cuatro de ellos en el primer tiempo; mientras que el Real Madrid sólo botó seis, dos de ellos en la primera mitad.

Por el conjunto madridista, que fue muy alentado por los espectadores sobresalieron su meta García Remón, Camacho, Del Bosque y los últimos minutos de Amancio.

Por el conjunto vasco, los mejores hombres fueron Iribar, a pesar del segundo tanto, en el que tuvo parte de culpa; Escalza, Astráin y Rojo II.—Alfil.

Riegos ZEREP

NECESITA

MECANICO MONTADOR DE RIEGO POR ASPERSION

y

ALMACENERO

ZEREP. Polígono Industrial

Teléfono, 72 43 43. Palencia

Victoria del Granada en el último minuto

Mal partido de los granadinos que se vieron «comprometidos» por el Gijón

GRANADA, 2; GIJON, 1

Granada, 4.—El Granada ha vencido por la mínima diferencia de dos goles a uno y con serias dificultades al Real Gijón, en partido de Liga de Primera División disputado esta tarde en "Los Cármenes". Al descanso se llegó con el empate inicial a cero goles.

Alineaciones:

Granada: Izcoa; Toni, Fernández, Falito; Castellanos, Ederra; Lorenzo, Grande, Dueñas, Parist y Quiles.

En el descanso Montero Castillo sustituyó a Parist y a los 30 minutos de la continuación Lis reemplazó a Quiles.

Real Gijón: Abelardo; Fabián, Redondo, Piñel; Ciriaco, J. Manuel; Megido, Quini, De Diego, Cundi y Churruca.

Arbitró el colegiado navarro señor Urrestarazu, que fue abroneado fuertemente al no señalar lo que el público consideró unas clarísimas manos de un defensor asturiano. Mostró tarjeta blanca a Fabián y Megido por protestar.

A los 15 minutos de la segunda parte avanza Megido por su demarcación, regatea a Falito en la esquina del área e incomprensiblemente el defensa deja suelto al extremo para que éste tire por alto y cruzado, batiendo a Izcoa. A los 33 minutos avance del Granada que finaliza en córner; lo lanza Lorenzo por alto y bombeado, la pelota rebasa al meta en su salida y al caer da en el pecho de Redondo, que la envía a las mallas de su propia meta. Por último, a los 45 minutos, en un contragolpe granadino la defensa asturiana está algo adelantada y la pelota va a poder de Lis que lanza un tiro duro y esquinado que sorprende a Abelardo, convirtiéndose en el resultado definitivo entre el júbilo de los aficionados y jugadores granadinos.

El encuentro ha sido rematadamente mal jugado por ambos equipos, pero principalmente por el Granada, al que tanto le iba en la contienda para su posible salvación. Hizo un juego torpón y deslucido, mientras algunos de sus hombres daban claras muestras de un conformismo excesivo y se mostraban apáticos, fríos y poco interesados en la disputa de la pelota, lo que originó que los aficionados exteriorizaran en distintas fases del partido su disconformidad.

Pese a ello, el Granada tuvo cuatro inmejorables oportunidades de gol que fueron malogradas a los 2, 16, 32 y 42 minutos del primer tiempo.

La segunda mitad se inició con igual juego que la fase anterior. Al adelantarse el cuadro asturiano en el marcador fue aún mayor el desconcierto y el Granada quedó a merced de sus rivales, que con más serenidad realizaron algunas jugadas incisivas, poniendo en aprietos el marco de Izcoa. Jugaba el Granada roto, pero con la fortuna de la igualada reaccionó un tanto y logró apuntarse finalmente la victoria cuando se consumaba el tiempo reglamentario.

Al final en los vestuarios granadinos hubo incluso escenas patéticas de emoción, con lágrimas incluidas.

Por el Granada destacaron Fernández, Toni, Ederra y Grande; por el Gijón fueron los mejores Fabián, J. Manuel, Ciriaco y Megido.—Alfil.

No brilló el ZARAGOZA EN ATOCHA

Ganó la Real Sociedad con un gol de Rico en propia meta

R. SOCIEDAD, 1; ZARAGOZA, 0

San Sebastián, 4. — Un tanto en propia meta dio la victoria a la Real Sociedad sobre el Real Zaragoza en "Atocha". El gol fue marcado en el segundo tiempo. Tanto en el primer período como en el segundo, la Real Sociedad dispuso de distintas ocasiones de lograr goles.

Arbitró el colegiado castellano señor Camacho, bien. Mostró tarjeta blanca a los 29 minutos del primer tiempo al jugador visitante Arrúa por dar una patada a Gaztelu.

Tarde soleada, pero con viento fresco. Campo ligeramente húmedo. Mucho público en los graderíos. Presencia de numerosas peñas zaragocistas. Gran ambiente.

Real Sociedad: Artola; Gorriti, Elcoro, Cortabarría; Uranga, Murillo; Amas, Gaztelu, Idigoras (Urreisti), Satrústegui y Boronat (Araquistáin).

Real Zaragoza: Nieves; Rico, González, Ovejero; Blanco, Planas (Duñabeitia); García Castany, Arrúa, Rubial, Diarte y Simarro (Soto).

El Real Zaragoza no fue en "Atocha" el equipo que, por televisión, se vio en Murcia y en "La Romareda" con el Real Madrid, en parte porque su planteamiento del partido fue más conservador, sin que García Castany y Arrúa adelantasen sus posiciones con frecuencia, sobre todo porque en el centro del campo, estos hombres y Planas no pudieron moverse con facilidad, viéndose superados casi siempre por Murillo y muchas veces por Gaztelu. Además la defensa donostiarra no dejó resquicio a las peligrosas acciones de la tripleta atacante zaragocista controlada en todo momento.

La única oportunidad visitante la tuvo Diarte en fuerte disparo desde fuera del área, que atajó con mérito Artola. Nieves, sin embargo, tuvo muchísimo trabajo y hubo de salvar goles cantados, a pies de Satrústegui, dos veces, y de Idigoras y Araquistáin.

Sobre el minuto 40 del segundo tiempo, se anuló a Satrústegui un tanto por fuera de juego de Idigoras, ocurrido bastante antes y del que el árbitro no se había percatado. Posteriormente, como el árbitro vio levantado el banderín de su auxiliar, señaló la falta, tras haber transcurrido algún tiempo.

El único gol de la tarde se registró en el minuto 13 del segundo período. Rico ,en presencia de Idigoras, pretendió pasar el balón a su portero. Lo hizo por alto y Nieves, que se encontraba adelantado sólo pudo correr detrás de la pelota para sacarla... de la red.—Alfil.

Pablo García Fernández

Marmolista-Lapidario

Exposición y ventas:

Avda. Simón Nieto, 4. PALENCIA

Teléfono 714219

BALONMANO

Resultados de Copa

Madrid, 4. — Resultados de los partidos de vuelta correspondientes a los dieciseisavos de final de la Copa del Generalísimo:

Bofarull, 22; Academia Octavio, 16 (11-20).

Gaztelueta, 23; S. D. Gerona, 16 (18-22).

At. Madrid, 24; Don Bosco, 11 (23-16).

Granollers, 24; Salleco, 10 (19-11).

Barcelona, 34; La Salle Buelna, 11 (31-12).

San Antonio, 28; Vallehermoso, 14 (16-16).

Sporting Sálesianos, 19; Dominicos, 9 (21-9).

Calpisa, 31; Donibane, 8 (34-20).

Grupo Covadonga, 18; Beti-Onak, 8 (8-13).

Puerto Sagunto, 22; Helios, 8 (12-18).

Palautordera, 23; Arrate, 20 (17-32).

Teucro, 23; Bidasoa, 22 (13-20).—Alfil.

Los goles, en la segunda parte

Importante triunfo del Betis

BETIS, 2; VALENCIA, 0

Sevilla, 4. — Importante victoria para sus aspiraciones de permanencia en la División de Honor la obtenida esta tarde por el Real Betis, sobre el Valencia, en partido disputado en el "Villamarín", con resultado final de 2-0, marcados ambos en la segunda parte.

Asistió mucho público, sin llegar al lleno. Tarde calurosa y terreno en buenas condiciones.

Alineaciones:

Real Betis: Esnaola; Bizcocho, Sabaté, Cobo; Biosca, López; Benítez, Alabanda, Rogelio, Cardeñosa y Anzarda.

A los 32 minutos de la segunda parte, Mendieta sustituye a Rogelio.

Valencia: Cota; Tirapu, Sol, Cerveró; Barrachina, Barrero; Planelles, Claramunt, Quino, Lico y Jara.

A los 10 minutos de la segunda parte, Ferrer Díaz sustituyó a Jara, y a los 21 minutos González a Barrero.

Arbitró el colegiado vizcaíno Sáiz Elizondo. No tuvo necesidad de amonestar a ningún jugador.

A los cinco minutos de la segunda parte, tras varios rechaces de la defensa valencianista, Bizcocho desde fuera del área marcó el primer tanto de disparo de bolea. En el minuto 24, jugada de Anzarda y Benítez y el centro final de éste lo controló Anzarda, y cuando salía el meta Cota marcó de disparo por bajo junto a un poste.

Dominó el Betis con gran intensidad en el primer tiempo, de una parte por el repliegue casi absoluto del Valencia que sólo dejó en punta a Quino y Jara, y en parte también por el empuje y la velocidad que imprimieron al juego los centrocampistas locales.

Aunque no hubo goles en ese primer período, el Betis dio mayores muestras de juego ofensivo y sus delanteros perdieron varias ocasiones, de manera especial en un remate de cabeza de Anzarda que se estrelló en un poste.

En la segunda parte y tras marcar el Betis, se lanzó el Valencia a una ofensiva que no obtuvo sus frutos, y en cambio, cuando apretaba más el conjunto visitante se produjo una jugada de contraataque de los locales, obteniendo Anzarda el segundo gol, que ya dio tranquilidad al Betis y dejó sentenciado el resultado, pues hasta el final, hubo cierto conformismo valencianista mientras el Betis se limitó a controlar el juego para alcanzar el final del partido con la justa victoria.

Destacaron por el Betis, Sabaté, Cobo, López, Benítez y Anzarda; y por el Valencia, Sol, Barrero, Claramunt y Lico.—Alfil.

EXCAVACIONES «BAM»

EXPLANACIONES Y DESMONTES.

VOLADURAS, COMPACTACIONES.

ALQUILER DE MAQUINARIA O. P.

Barruelo. Teléfono, 11 61 53

Bilbao, » 43 55 16

ídem. » 43 55 50

Partido de nervios en LAS PALMAS

(Viene de la página anterior)

hacia la derecha. Martín se hace con el esférico y después de burlar la entrada de Capón, engaña a Reina con un tiro colocado que se convierte en el único tanto del encuentro.

Comentario:

El partido ha sido de muchos nervios, bastante dureza y muy poca calidad. La Unión Deportiva de Las Palmas dominó más en el primer tiempo, con muchos agobios para el área de los visitantes, que se vieron desbordados siempre por la floja actuación de sus centrocampistas. Hubo oportunidades para los canarios desaprovechadas por Melián, a los 12 minutos y para Fernández a los 13.

En el segundo cambio con la sustitución de Adelardo por Bermejo cambió el juego de los madrileños que se lanzaron al ataque, aunque bien contenidos por la defensa canaria. A los ocho minutos Gárate se hizo con un balón perdido por Germán y malogró una ocasión de marcar, dando lugar a que Carnevali despejara a córner. Los visitantes continuaron en su acción ofensiva apoderándose del centro del campo, gracias por un lado a su mejor juego y por otro a la baja que se produjo en la labor de Germán, Félix y Melián, agotados por el esfuerzo de la primera parte. A los 27 minutos León falló otra clara ocasión cuando Reina estaba prácticamente batido y a los 43, Gárate, desperdició la mejor oportunidad de todo el encuentro, cuando se encontraba solo ante Carnevali y permitió que éste enviara el balón a córner.

El árbitro mostró tarjetas blancas a Gárate y León y en el minuto 31 del primer tiempo expulsó a Heredia, por agresión a Marín.

Destacados: Hernández, Marín y Félix, en Las Palmas y Reina, Bermejo, Alberto y Leal en el Atlético madrileño.—Alfil.

Pedros

Nuevos salones de «Alta Belleza Pili»

- PELUQUERIA
- BELLEZA

(tratamientos faciales y corporales)

- MASAJE
- SAUNA
- GIMNASIO
- PLAYA

Mayor, 70. Teléfono, 721394

Senos grandes, desproporcionados. Poco desarrollados.

Celulitis en sus caderas, rodillas o tobillos.

Vientre excesivo y caído.

A un paso del título europeo

MIGUEL VELAZQUEZ YA ES, OTRA VEZ, TITULAR NACIONAL DE LOS LIGEROS

VENCIDO EL OBSTACULO DE JERONIMO LUCAS, EL EXCAMPEON DE EUROPA QUERE ARREBATARLE EL TITULO A KEN BUCHANAN

LA PELEA (dicen que está firmada), NO SE CELEBRARA EN INGLATERRA

"Tengo que aprovechar el tiempo que me queda", dice el campeón español

Por Andrés CHAVES

Sigue siendo un caballero, a pesar de que dicen que está «sonado» y que se ha terminado para los cuadriláteros. Tiene nervios de acero, ahora cuando la treintena ha llegado, y cuando por sus ojos han pasado las mil películas de mil combates diferentes. Miguel Velázquez, que un día puso de pie a millares de gargantas, ha vuelto a los cuadriláteros, con las ganas del viejo gladiador que no puede vivir sin los olores a linimento, sin el calor de los aplausos, sin la caricia de las doce cuerdas. Un día tuvo sus pies en Europa, y Europa le recibió con calor. Un día tuvo que enfrentarse a otro español del deporte, a otro gladiador de los rings, Pedro Carrasco, y los jueces le dieron perdedor, dicen que por un solo punto. Un día hizo agachar la cabeza a un escocés que lograría glorias mundiales, Ken Buchanan, y que ahora pisa fuerte en la alfombra boxística de Europa, con un título continental de los ligeros bajo los guantes y los vendajes.

Miguel, el gran Miguel, el Velázquez de las noches triunfales, ha recuperado para sí aquel título que no hace mucho dejara para lanzarse a empresas mucho mayores. Miguel Velázquez —ya lo puede decir su público—, es el nuevo campeón español de los pesos ligeros. Una pelea con Jerónimo Lucas, ante los paisanos de Miguel, en una noche lluviosa de Santa Cruz de Tenerife, le dio el triunfo anhelado. Miguel ganó, por descalificación de su rival en el octavo asalto. Y Miguel convenció, porque la pelea fue hasta encarnizada. El ex-campeón del mundo militar, el ex-campeón de Europa, iba ganándola por puntos hasta ese momento.

—¿Estás como si empezaras de nuevo?

—Sí. Soy consciente de que no me queda mucho tiempo. Tengo que recuperar lo perdido.

SU ESPOSA, SU AFICION AL BOXEO

—Se decía, Miguel, que tú te fuiste porque tu esposa no podía soportar verte en el ring, que te pegaran...

—Bueno, no me fui por eso. Fue una decisión que ahora he revocado. Efectivamente, mi esposa sufría mucho cuando yo subía al ring, a pesar de que ella no estaba allí. Pero ¿y a qué mujer le gusta que a su marido le peguen? Pero, amigo, el boxeo es mi vida, y he vuelto.

—¿A cobrar menores bolsas, a quemar tus mejores años en los rings?

—He vuelto a boxear y, si puedo, a recuperar el terreno perdido. Cobro según mi categoría. Menos que antes, por supuesto, pero antes tenía otros títulos. Ahora soy campeón de España, y esta es una primera meta. Luego vendrán más.

MIGUEL VELAZQUEZ

LA ESPINA DE KEN BUCHANAN

Parece que los contratos están firmados ya. Parece que el combate —el esperado combate—, está a punto de celebrarse. Jerónimo Lucas tenía que enfrentarse a Ken Buchanan. Pero como Lucas perdió con Velázquez, éste será quien se mida al escocés, con el título europeo en juego. Y es curioso, en cierta ocasión Buchanan me dijo que su pelea con Velázquez, la anterior, se la habían quitado a él los jueces. Es una espina que el actual campeón de Europa tiene muy clavada.

—Bueno, eso lo dirá él. Todo el mundo sabe que yo gané muy bien. Fue un bello combate, y Buchanan es un gran boxeador.

—Miguel, ¿te atreves con él?

—Miguel Velázquez no tiene miedo a nadie. Respeta a todo el mundo, pero no tiene miedo a nadie. Ahora me he trazado un camino, y quiero seguir por él. Ahora soy un boxeador nuevo, con ganas renovadas, con deseos de triunfar.

DICEN QUE ESTA "SONADO"

Lo dicen por ahí. Pero lo dicen los mal pensados. Los que siempre hablan de más. Miguel Velázquez me dice:

—Que lo digan. Felizmente es lo contrario. Cada año paso reconocimiento en Madrid. Me encuentro perfectamente. Además, ¿tú no me ves, no ves cómo estoy? Pero las palabras no van a contar mucho. Solamente los hechos. Y a ellos voy a atenerme. Por lo pronto, nada más empezar, ahí tienen, un campeonato de España.

—¿Cuál es tu meta más próxima?

—Por supuesto que el campeonato de Europa. Ahora o nunca. Me estoy preparando a conciencia para conseguirlo. Estoy seguro de que voy a acceder a ese campeonato al precio que sea.

—¿Y donde sea?

—Sí. He oído que será en cualquier lugar menos en Inglaterra. Me da igual. Si es en España, mucho mejor. Si es en mi tierra, mejor que mejor. Pero estoy dispuesto a seguir adelante.

Se le ve con más ganas que nunca. Miguel Velázquez, que se ha refugiado de nuevo en los conocimientos de un joven preparador tinerfeño, Matías Delgado, no cesa en su preparación. Su puesta a punto la realiza en un gimnasio de la Federación Regional Tinerfeña de Boxeo. Está contento, se le ve.

—Sí, este título me ha dado ánimos.

—¿Tu primera pelea será con Buchanan?

—No lo sé. En realidad obtuve mi título el día 20 y todavía no me ha dado tiempo de tratar con los promotores sobre mis próximos combates. Pero si no la próxima, sí una de las próximas.

—¿Sabes que el escocés también desea enfrentarse a ti?

—No lo sé.

Puede dar mucho juego aún. Puede darle a España otro campeonato de Europa. Puede pasear, porque todavía quedan fuerzas y queda clase, su figura, su arte, por los rings del continente. Bien preparado, puede conseguir gratas sorpresas en el futuro. Atrás quedan las horas de amargura; de inactividad, de incertidumbre.

Miguel Velázquez, por fin, tomó su decisión. Y su decisión le ha dado, por el momento, un título de España. El próximo peldaño es la propia Europa. Ante un escocés que, todavía, tiene una espina clavada. La espina de una derrota.

El periódico de PALENCIA para los palentinos

TODA LA INFORMACION DE NUESTRA CIUDAD Y PROVINCIA, EN

EL DIARIO PALENTINO-EL DIA DE PALENCIA

CON LA ACTUALIDAD DEPORTIVA, LOCAL, NACIONAL Y MUNDIAL

PRECIO: 8 pesetas

-o-

SUSCRIPCION: 200 pesetas al mes

ESTE SIEMPRE BIEN INFORMADO, LEYENDO

DIARIO-DIA

Campeonato nacional de fútbol de aficionados

Madrid, 4. — Resultados del Campeonato Nacional de Aficionados:

Ensidesa, 1; Anaitasuna, 0.

Laredo, 3; Oberena, 1.

At. Saguntino, 1 Talavera, 0.

Pedro Lamata, 1; Betis, 4.

Castro-Erandio (aplazado jueves).

Aurrera, 0; Toledo, 3.

Denia, 3; León, 1.

San José - Sevilla At. (se juega el miércoles).—Alfil.

¡es la pera, es un SOUNDER!

DISTRIBUIDOR EXCLUSIVO

GaHer Shop

la empresa del sonido mas avanzado

Avda. Valladolid, 3 Telf 72 11 66 PALENCIA

Pº de Zorrilla 44 Telf 23 85 44 VALLADOLID

eska

M.C.D.2022

En Monforte

LEMOS	PALENCIA
3	0

A favor y en contra del viento

Absoluta superioridad del LEMOS

En el Palencia se acusó la falta de varios titulares

Meneses entrando valiente a un balón. Por cierto que desde Monforte se dice que el Atlético de Madrid está interesado en el hacerdel defensa morado.

MONFORTE DE LEMOS. — (Crónica deportiva, especial para DIARIO DIA, recibida por teléfono). En el campo «Luis Bodegas», de Monforte, Lemos, 3; Palencia, 0.

Arbitró el colegiado navarro señor Pascual Martínez. Tuvo una estupenda actuación. A sus órdenes, los equipos formaron así:

LEMOS: Rey Tapias; José Antonio, Tucho, José; Quico, Camuel; Miguel, Seijo, Cucala, Ríos y Vicente.

Dos cambios en el conjunto monfortino. En el minuto 28 de la segunda parte, se retira el delantero centro Cucala, y entra en su puesto Arturo. En el 39, el que se retiró a las casetas fue el capitán lemista Tucho, dejando su puesto a Díaz.

PALENCIA: Lucho; Alonso, Valle, Meneses; Panchulo, Rupérez; Baldo, Vega, Alba, Garre y Flórez.

Un solo cambio en el equipo visitante. Minuto 20 de la segunda parte, se retira del terreno Rupérez, dejando su puesto a Gento III

Mucho público. Terreno en perfectas condiciones, y un viento norte con mucha fuerza, que dificultó, a lo largo del partido, el juego y el dominio de la pelota.

Un expectador de excepción, el secretario técnico del Atlético de Madrid, señor Víctor Martínez, que, según las noticias llegadas hasta nosotros iba tras los pasos del defensa palentino Meneses.

COMIENZA EL PARTIDO CON DOMINIO MONFORTINO

Comienza el partido y el dominio territorial, en la primera parte, a favor del viento, corre a cargo del conjunto monfortino. Ya desde los primeros momentos, la delantera local ensaya el tiro a puerta. En el minuto 12 apuntamos un disparo de Miguel, que Lucho desvía a córner. En el 25 tiro nuevamente de Miguel, con intervención en la jugada de Camuel, que dejó la pelota al extremo monfortino, enviando fuera muy fuerte, rozando el travesaño

Permutan los puestos de extremo izquierdo y derecho los monfortinos Miguel y Vicente. Por su parte, el Palencia juega con tres hombres adelante; concretamente el extremo derecho Baldo, el delantero centro Alba y el extremo izquierdo Flórez, ayudados por Rupérez; enlazando muy bien con la media Vega y Garre. La defensa se muestra contundente

En el minuto 40, anotamos una jugada de Vicente, con tiro final de Miguel, que también el guardameta Lucho desvió a córner.

PRIMER GOL, EN EL MINUTO 42

El primer gol de la tarde, sube al marcador en el minuto 42. Jugada de Ríos por la derecha, cambiando el juego totalmente por la izquierda, recibe Miguel y golpea sobre el punto de penalty. El delantero centro monfortino Cucala se adelanta a la salida del portero palentino Lucho y envía el balón al fondo de las mallas.

En el descanso, un gol a cero señaló el marcador.

Cabe en esta parte como en la continuación, señalar la deportividad total que, a lo largo de todo el partido, hicieron ambos conjuntos. Solamente una tarjeta blanca fue enseñada por el colegiado señor Pascual Martínez; concretamente, en el minuto 17 de la segunda parte, a Meneses, y fue por tocar el balón con la mano.

Vega salta a un balón de cabeza en el encuentro de Monforte.

SEGUNDA PARTE

En la segunda parte, el viento es favorable al equipo visitante. Pero, a pesar de todo, el Lemos es cuando realiza el mejor juego.

A los ocho minutos, jugada personal del extremo Vicente, que deja atrás a su par Meneses, y se planta solo ante Lucho; tira y el balón sale rozando el poste derecho.

Tres minutos más tarde, nuevamente Vicente, en una galopada extraordinaria, deja atrás a la defensa, y Lucho se ve obligado a enviar a córner

Continúa el buen juego del conjunto monfortino. Por otra parte, el Palencia no logra conjuntar sus líneas. Algo falla en el centro del terreno, y Rey Tapias no tiene trabajo en toda la tarde.

SEGUNDO GOL MUY LABORIOSO

En el minuto diecinueve, los monfortinos marcan su segundo gol. Fue una jugada personal de Ríos, que tira muy fuerte. El balón pega en el meta Lucho; el rebote llega al defensa central monfortino Tucho, que chuta éste también; nuevamente la pelota se estrella en el cuerpo del meta palentino. De rebote, recibe Ríos, y casi sin ángulo de tiro, con efecto envía al fondo de las mallas.

TERCER GOL, CUANDO DOMINABA EL PALENCIA

El tercer gol, con pleno dominio en esta ocasión del Palencia, llega en el minuto 27. Dominaba, como hemos dicho el Palencia, cuando se produce un contrataque muy rápido del delantero centro monfortino Cucala, que coge la pelota en su campo, deja atrás al defensa central Valle, se va hacia adelante, ayudado por Miguel; en la línea central del área, cede a Miguel, éste, con la pierna derecha, de tiro muy potente y cruzado, bate irremediablemente a Lucho. Sería el resultado definitivo.

DOMINIO TOTAL MONFORTINO

El dominio fue total del conjunto monfortino, como lo demuestra el marcador. A pesar de todo, el Palencia, en un par de ocasiones, jugando al contrataque, llegó hasta el área monfortina, donde la defensa, muy contundente y acertada esta tarde, rompía todas las acciones de la delantera visitante. Nada pudo hacer el Palencia, que, por otra parte, nada le iba en el resultado en cuanto nada tiene que hacer ya en el primero y segundo puesto de la tabla. Por otra parte, reconoció, como más adelante veremos, el entrenador señor Vaquero, que su equipo se vio completamente desbordado por un Lemos en vena de aciertos, en el que hoy todo salió a derechas. Acertó con el camino del gol y está dispuesto a dejar atrás la promoción.

Manuel Martínez Fernández

Pasillos y vestuarios

VAQUERO: "Algunos de mis jugadores han venido a pasar la tarde"

"Aspiramos a acabar la Liga y pensar en la reestructuración del equipo para la próxima temporada

TUCHO: "Ha sido un partido claro nuestro y confío hasta en eludir la promoción"

AL HABLA VAQUERO

Finalizado el encuentro, charlamos con el entrenador del Palencia señor Vaquero. Estas fueron sus contestaciones:

--Su opinión del partido que acaba de finalizar.

--Ha ganado bien el Lemos, y, para nosotros, era un partido de poca importancia, aunque para algunos de mis jugadores ha sido un pasar la tarde.

--El Lemos, que en el primer tiempo, con el viento a favor, marcó un gol, y en el segundo, con el viento en contra logró dos, ¿fue superior a su equipo?

--Superior en goles y en juego, porque ellos se jugaban más que nosotros, como ya he dicho antes, veníamos a salvar el compromiso, y, además, alguno de los jugadores nuevos que hemos alineado hoy, no han respondido, y han demostrado que no valen para jugar en Tercera División.

--¿Les ha perjudicado el estado del terreno o el viento?

--No. A nosotros lo que nos ha perjudicado era no tener ninguna responsabilidad; porque lo mismo nos daba ganar que perder.

--¿Cómo vio al conjunto monfortino?

--Ha luchado mucho, y creo está en disposición de ganar la promoción, si es que la llega a jugar; e, incluso, de eludirla. A juzgar por lo que hoy les he visto, el Lemos ha jugado bien.

--La posición del Palencia es del cuarto puesto, ¿a qué aspira, al tercero, quizá?

--Nosotros aspiramos, nada más, a acabar la Liga, una vez que hemos perdido las posibilidades de ascenso. Así es que ahora aspiramos a acabar la Liga y pensar en una reestructuración del equipo para la próxima temporada.

TUCHO, CAPITAN DEL LEMOS

Tucho de la Torre, capitán del equipo monfortino, responde a nuestras preguntas.

--¿Cómo vistes el partido?

--Ha sido un partido claro nuestro. Con dos fases distintas, según el aire soplaba, en cada tiempo. Pero hoy se ha demostrado que, a veces, se juega mejor con el aire en contra.

--¿En qué tiempo jugó mejor, a favor o en contra?

--Aunque parezca raro, debo decir que, contra el viento, se juega mejor; porque, de cara al gol, se juega con el balón más reposado y se controla mejor. Así hoy nos sucedió a nosotros. Aunque debo decir, que hoy han salido mejor las cosas que otras veces, quizá porque pusimos un gran afán y unos constantes deseos de triunfo.

--¿Confiabas antes del partido en una victoria tan rotunda?

--Tan rotunda, no; pero victoria, sí.

--¿Temió alguna vez por el resultado?

--No; porque el partido, como te he dicho antes, ha sido de claro dominio nuestro. Temía que algunos lesionados, durante la semana, pudieran resentirse y no rendir lo esperado pero nos ha salido todo bien.

--¿Se puede dejar atrás la promoción?

--Creo que con esta victoria, hemos eludido el peligro de descenso automático; y en los tres partidos que quedan, tengo el convencimiento de que lograremos, incluso, quedar fuera de la promoción.

--¿Satisfecho del encuentro de hoy?

--Sí, totalmente satisfecho, tanto de mis jugadores, como del público; aunque tengo que lamentar que haya salido una piedra de uno de los espectadores y haya dañado al árbitro, que en todo momento había dirigido perfectamente el partido.

M. M. F.

Rupérez, Garre y Alonso aparecen en la jugada durante el partido Lemos-Palencia, que supuso una fuerte derrota del equipo morado.

Meneses interceptando un ataque del Lemos, durante el partido del «Luis Bodegas», en el que el Palencia fue derrotado por 3-0.

YAMAHA
MOTORES FUERA BORDA
Una gama completa de potencias de 2 a 55 c. v.
SAN SIRO SPORT
República Argentina, 6.—Telf. 72 07 33.—PALENCIA

ALFONSO GONZALEZ RUIZ
CLINICA DENTAL — RAYOS X
Ha trasladado su consulta a calle
Don Sancho, 11, primero, letra D.
Consulta de 11 a 1. Tarde, previa petición de hora
Teléfono 72-11-30 PALENCIA

PRECISAMOS CONTACTAR CON PERSONAS INTERESADAS EN TENER NEGOCIO PROPIO

Si es Vd. persona dinámica, con iniciativa, reside en alguna de las siguientes localidades: PUERTOLLANO, ALBACETE, AVILA, PALENCIA, ZAMORA, y dispone de avales y/o garantías suficientes propias o de terceros

ESCRIBANOS

Somos importante Empresa industrial que entre otras actividades nos dedicamos a crear negocios (que precisan exclusivamente la dedicación de su propietario, total o parcialmente).

Negocios extremadamente interesantes, de óptimo rendimiento y amplias posibilidades.

La puesta en marcha de dichos negocios se realiza conjuntamente con expertos de nuestra organización y a Vd. le compensaremos adecuadamente su dedicación hasta la cesión definitiva del mismo, una vez verificado por Vd.

Esperamos nos remita al número 9.825, Roldós Anuncios, Vergara, 10, BARCELONA, sus datos personales, ocupación actual y cuanta información considere interesante, a fin de evaluar la conveniencia de un primer contacto.

M.C.D.2022

RESULTADOS Y CLASIFICACIONES

PRIMERA DIVISION

Resultados:

Real Sociedad-Zaragoza	1-0
Real Madrid-Ath. Bilbao	2-0
Murcia-Barcelona	0-2
Elche-Málaga	2-1
Granada-Gijón	2-1
Betis-Valencia	2-0
Celta-Hércules	0-1
Español-Salamanca	1-0
Las Palmas-At. Madrid	1-0

CLASIFICACION

	J.	G.	E.	P.	F.	C.	Ptos.
1.—R. Madrid	31	19	9	3	62	32	47+15
2.—Zaragoza	31	14	8	9	41	36	36+ 4
3.—Barcelona	31	14	6	11	52	34	34+ 4
4.—R. Sociedad	31	11	12	8	24	29	34+ 2
5.—Hércules	31	10	13	8	33	32	33+ 1
6.—Elche	31	12	8	11	32	29	32
7.—Salamanca	31	9	13	9	31	28	31+ 1
8.—Español	31	13	5	13	37	48	31— 1
9.—Betis	31	13	5	13	30	34	21— 1
10.—At. Madrid	31	9	12	10	40	33	30
11.—Valencia	31	11	8	12	44	43	30
12.—Granada	31	10	10	11	33	38	30— 2
13.—Ath. Bilbao	31	11	7	13	34	37	29— 1
14.—Las Palmas	31	10	8	13	37	37	28— 2
15.—Celta	31	10	8	13	29	38	28— 4
16.—Gijón	31	9	10	12	34	37	28— 2
17.—Málaga	31	11	5	15	29	37	27— 3
18.—Murcia	31	5	9	17	26	61	19—13

PARTIDOS PARA EL DOMINGO
Athlétic Bilbao-Zaragoza (0-1)
Barcelona-R. Madrid (0-1) (televisado)
Málaga-Murcia (0-2)
Gijón-Elche (0-1)
Valencia-Granada (1-2)
Hércules-Betis (0-3)
Salamanca-Celta (0-2)
At. Madrid-Español (0-1)
Las Palmas-Real Sociedad (0-2)

Los resultados entre paréntesis corresponden a la primera vuelta.

TALLERES
Radiovisión
SERVICIO TECNICO ● TODAS LAS MARCAS
HERMANOS LOPEZ FRANCOS, 8 - Teléfono 71-32-30

SEGUNDA DIVISION

Resultados:

Rayo Vallecano-Huelva	1-1
Mallorca-Alavés	0-1
Tenerife-Barcelona At.	2-0
Valladolid-Orense	2-2
Sabadell-Sevilla	1-1
Castellón-Cádiz	2-0
Oviedo-Córdoba	3-1
Tarragona-Burgos	2-1
San Andrés-Leonesa	3-1
Baracaldo-Santander	2-2

CLASIFICACION

	J.	G.	E.	P.	F.	C.	Ptos.
1.—Santander	35	20	9	6	48	30	49+15
2.—Oviedo	35	17	14	4	46	27	48+12
3.—Sevilla	35	20	7	8	51	23	47+13
4.—Córdoba	35	18	6	11	57	33	42+ 8
5.—Cádiz	35	17	7	11	50	36	41+ 7
6.—Castellón	35	15	8	12	44	36	38+ 2
7.—San Andrés	35	11	15	9	32	27	37+ 1
8.—R. Vallecano	35	15	6	14	42	43	36
9.—Burgos	35	13	9	13	46	43	35+ 1
10.—Barcelona At.	35	11	12	12	38	51	34
11.—Valladolid	35	11	11	13	45	40	33— 3
12.—Tenerife	35	13	6	16	44	54	32— 4
13.—Tarragona	35	10	12	13	27	31	32— 4
14.—Alavés	35	12	7	16	33	38	31— 3
15.—Mallorca	35	11	9	15	38	51	31— 5
16.—Huelva	35	10	10	15	35	41	30— 6
17.—Baracaldo	35	11	8	16	28	47	30— 4
18.—Orense	35	8	13	14	27	39	29— 5
19.—Sabadell	35	8	9	18	51	59	25—11
20.—Leonesa	35	5	10	20	26	60	20—14

PARTIDOS PARA EL DOMINGO
Alavés-Huelva (1-1)
Barcelona At.-Mallorca (2-1)
Orense-Tenerife (0-2)
Sevilla-Valladolid (2-1)
Cádiz-Sabadell (1-1)
Córdoba-Castellón (0-1)
Burgos-Oviedo (2-2)
C. Leonesa-Tarragona (1-1)
Santander-San Andrés (1-1)
Baracaldo-Rayo Vallecano (0-1)

Los resultados entre paréntesis corresponden a la primera vuelta.

EMERSON
Distribuidor exclusivo: RADIOVISION
MENENDEZ PELAYO, 4 - TELEFONO 72-53-39

TERCERA DIVISION

GRUPO PRIMERO

Resultados:

Guernica-Sestao	1-0
G. Torrelavega-Caudal	3-1
Astillero-Coruña	0-3
Ensidesa-Gran Peña	3-0
Lugo-At. Universitario	2-0
Turón-Pontevedra	1-0
Gijón-Langreo	2-0
Lemos-PALENCIA	3-0
Ferrol-Guecho	1-1
Bilbao Ath.-Basconia	2-0

CLASIFICACION

	J.	G.	E.	P.	F.	C.	Ptos.
1.—Coruña	35	23	7	5	65	23	53+19
2.—Ensidesa	35	21	8	6	60	28	50+14
3.—Ferrol	35	17	12	6	43	25	46+10
4.—Lugo	35	16	12	7	48	35	44+ 8
5.—PALENCIA	35	18	8	9	50	41	44+10
6.—Sestao	35	17	6	12	50	42	40+ 4
7.—Pontevedra	35	12	13	10	40	34	37+ 3
8.—Bilbao Ath.	35	13	10	12	54	48	36+ 2
9.—Guernica	35	15	6	14	42	39	36
10.—Gijón	35	11	13	11	38	35	35— 1
11.—Langreo	35	11	12	12	39	39	34
12.—G. Torrelavega	35	14	6	15	45	46	34— 2
13.—Turón	35	13	7	15	36	37	33— 3
14.—Basconia	35	10	12	13	50	59	32— 2
15.—Guecho	35	10	12	13	31	41	32— 2
16.—Lemos	35	10	12	13	31	41	32— 4
17.—Gran Peña	35	8	9	18	31	42	25— 9
18.—At. Universitario	35	6	11	18	26	46	23—11
19.—Caudal	35	4	12	19	23	46	20—14
20.—Astillero	35	5	4	26	30	84	14—20

PARTIDOS PARA EL DOMINGO
Caudal-Sestao (0-3)
Coruña-G. Torrelavega (0-1)
Gran Peña-Astillero (2-2)
At. Universitario-Ensidesa (2-3)
Pontevedra-Lugo (1-1)
Langreo-Turón (0-2)
PALENCIA-Gijón (1-1)
Guecho-Lemos (2-2)
Basconia-Ferrol (2-2)
Bilbao Ath.-Guernica (1-1)

Los resultados entre paréntesis corresponden a la primera vuelta.

SEGUNDA DIVISION

(Viene de la página 14)

OVIEDO, 3; CORDOBA, 1

Oviedo, 4.

Real Oviedo: Dujkovik, Carrete, Tensi, Crema, Jacquet (Djorcic), Vicente, Javier, Iriarte, Mariano (Villafañe), Máxi, Cortés.

Córdoba: Molina, Poyoyo, Salas, Dominichi, Varó, Urbano, Martínez, Mellado, Burguete, Onega, Rivero.

Arbitró el colegiado mallorquín señor Borrás del Barrio, que mostró tarjeta blanca a Poyoyo y Burguete, del Córdoba, y a Javier, del Oviedo. Al finalizar el encuentro, su buena actuación fue premiada con aplausos por el público.

Goles: 0-1. En el minuto 35 se produjo un contrataque de la delantera cordobesista, fallando tres defensores locales y encontrándose muy adelantado el portero. El balón llega hasta Burguete, quien desde unos 30 metros dispara, colándose la pelota por la escuadra.

1-1. Cinco minutos más tarde, Mariano establece el empate, al rematar un balón que había sido rechazado por un defensor del Córdoba.

2-1. Minuto 46. Acababa de ponerse el balón en juego tras el descanso. Cortés se escapa por la demarcación de extremo izquierda, centra hacia atrás, e Iriarte, de cabeza, consigue el segundo tanto del Oviedo.

3-1. En el minuto 67, nuevamente Mariano marca al desviar con el pie un disparo que había lanzado Iriarte.

Un buen partido el que han realizado el Oviedo y el Córdoba, dominando un tiempo cada uno de los equipos, aunque con más insistencia el Oviedo durante la segunda parte. —Alfil.

TENERIFE, 2; BARCELONA AT., 0

Santa Cruz de Tenerife, 4. — El Tenerife venció al Barcelona Atlético en encuentro de Segunda División, disputado esta mañana en el Estadio Heliodoro Rodríguez, por dos goles a cero. La primera parte terminó con ventaja local de un gol a cero.

Alineaciones:

Tenerife: Nemesio, Estévez, Eduardo, Juan Miguel, Esteban, Pepito, Ferreira, Salvador (Cristi), Toño, Jorge (Gilberto II), Lolín.

Barcelona Atlético: Castell, Fuster, Olmos, Sánchez, Laguna, Fore, Fortes, Acucart, Durán, Rusky, Carrasco (Mir).

Mal arbitraje a cargo del señor Cabrera.

A los 22 minutos de juego, Juan Miguel, después de driblar a varios contrarios, pasa a Lolín, éste en bandeja a Ferreira, que de tiro bajo y potente bate al meta catalán.

A los 15 minutos de la segunda mitad, lo marcó también Ferreira, de potente disparo.

Encuentro entretenido y triunfo merecido del Tenerife, que tuvo en Nemesio, Juan Miguel y Ferreira, sus jugadores más destacados. Por el Barcelona Atlético, que causó buena impresión, los mejores fueron el meta Castell, sobre todos, Olmos, Fuster y Rusky.—Alfil.

SAN ANDRES, 3; LEONESA, 1

Barcelona, 4. — El San Andrés ha vencido a la Cultural Leonesa, por tres goles a uno, en partido de fútbol correspondiente al Campeonato Nacional de Liga, Segunda División, disputado esta mañana, en el campo de la calle de Santa Coloma. A la primera parte se llegó con el resultado de 1-0, favorable al San Andrés.

Arbitró el señor García Carrión, del colegio valenciano, que expulsó a Tovar, del San Andrés, por acumulación de tarjetas.

Equipos:

San Andrés: Echevarría, Font, José, Moya, Rodri, Tovar, Serena (Díaz), José Manuel (Longhi), Garrido, Paquito y Pujol.

Cultural Leonesa: Miguel Angel, Flores, Casas, Brogno, Gerardo, Hernández, Poli, Canella (Ovalle), Montes, Pepín, Carracedo (Emilio).

A los 29 minutos de juego el San Andrés consiguió su primer gol merced a un fallo de la defensa de la Cultural, que aprovechó Serena para batir a Miguel Angel, de tiro raso y cruzado. A los 7 minutos de la segunda parte, Garrido remató desde dentro del área flojo, pero el portero no acertó a sujetar el balón, con lo que éste rebasó la línea de gol lentamente. A los 10 minutos se produjo un pase en profundidad de José a Pujol, logrando éste una rápida internada para luego disparar cruzado y batir nuevamente a Miguel Angel, en un gol de bella factura. A los 36 minutos de este segundo tiempo, habría de llegar el solitario gol de los visitantes al lanzarse un penalty por mediación de Montes.

El partido ha sido bastante cómodo para el San Andrés, que hoy se enfrentaba a un equipo que puede considerarse ya como perteneciente a la Tercera División. No obstante la victoria pudo ser más amplia, como lo prueba que el equipo local estrellara dos balones en el poste. Hay que señalar también que en los últimos 25 minutos, el San Andrés ha jugado con diez hombres debido a la expulsión de Tovar, por acumulación de tarjetas.—Alfil.

RAYO VALLECANO, 1; HUELVA, 1

Madrid, 4. — Con el resultado de empate a un tanto finalizó el encuentro disputado esta mañana entre el Rayo Vallecano y el Recreativo de Huelva, en el Estadio de Vallehermoso.

Arbitró el encuentro el señor Trujillo, que tuvo una buena actuación. A sus órdenes, los equipos presentaron las siguientes alineaciones:

Rayo Vallecano: Andrés, Anero, Gallego, Uceda, Luna, Felines, Marcial (Benito), Trasante, Salamanca (Galán), Bordons y Potele.

Recreativo de Huelva: Espejo, Sibianes, Ortiz, Poli, Cayuela, Montiel, Cruz Carrascosa, Conejo (Juan María), Morón, Jeromo (Azuaga) y Dorrego.

Ambos goles fueron conseguidos en el primer tiempo. En el minuto treinta y seis, Sibinas saca de banda, muy largo, a la cabeza de Cruz Carrascosa quien cede hacia atrás y Morón, sólo ante la portería, empalma de cabeza y marca.

A falta de un minuto para finalizar este primer tiempo, Potele centra sobre el área pequeña del Recreativo, rechaza Espejo y Anero, que se había lanzado al ataque, marca con un gran disparo

El encuentro fue poco brillante a consecuencia del fuerte viento reinante que hacía muy difícil de controlar el balón y poder jugarlo. No obstante, los componentes de ambos conjuntos pusieron todo de su parte para poder ofrecer un buen partido, lo que no fue posible. El Rayo Vallecano jugó mejor en la primera parte, cuando tenía el aire en contra, raseando el balón y creando ocasiones de peligro para la portería defendida por Espejo. Por su parte el Recreativo de Huelva, en los primeros cuarenta y cinco minutos lanzó constantes contrataques y en la segunda mitad se dedicó a defender el empate con una defensa que, aunque muy poblada de hombres, era muy ordenada. Este resultado favorece las aspiraciones del Recreativo de salir de la deficilísima posición en que se encuentra en la tabla de clasificación.—Alfil.

BARACALDO, 2; SANTANDER, 2

Baracaldo (Vizcaya), 4. — Magnífica entrada en Lasesarre y presencia de numerosos seguidores santanderinos.

Arbitro del encuentro el colegiado andaluz Pérez Quintas, cuya actuación ha sido muy mala, perjudicando al equipo local. Expulsó a los jugadores del Baracaldo Echarri y Oñaederra en el minuto 36 del segundo tiempo.

Alineaciones:

Baracaldo: Bilbao, Zuluaga, Echarri, Arechalde, Abiega, Oñaederra, Carmelo, Benito (Delgado), Larreina (Ortiz), Garay y Tasio.

Santander: Santamaría, Espildora, Camus, Portu, Alcorta, Sebas, Ufarte (Santi), Díaz, Aitor Aguirre (Errandonea), Díaz y Zubiria.

Goles:

1-0. Minuto 28. Echarri dispara desde una distancia de unos 30 metros, con un tiro potente y raso que se cuela en la red.

2-0. Minuto 5, segundo tiempo. Tanto de Tasio a la media vuelta, tras un pase de cabeza de Garay.

2-1. Minuto 9 del segundo tiempo. Beta Espildora una falta y desde el punto de penalty remata de cabeza Aitor Aguirre que bate a Bilbao.

2-2. Minuto 34 segundo tiempo. Errandonea aprovecha un fallo defensivo y marca ante una salida desesperada de Bilbao.

El partido se ha caracterizado por un mayor dominio por parte local a lo largo del primer periodo y parte del segundo. Luego, en parte por una desafortunada actuación arbitral y también por una mayor presión montañesa, el encuentro se equilibra y el Racing acorta distancias hasta lograr el empate a dos goles.—Alfil.

TARRAGONA, 2; BURGOS, 1

Tarragona, 4. — El Gimnástico de Tarragona ha vencido por el resultado de dos goles a uno al Burgos en encuentro de fútbol correspondiente al Campeonato Nacional de Liga de Segunda División.

El primer tiempo finalizó con el mismo resultado.

Arbitró el colegiado ceutí señor Jaramillo.

Gimnástico de Tarragona: Lapiedra, Angel, Robles, Chacón, Guerra, Prieto, Castillo, Viberti, Roldán, Camacho y Masferrer.

A los 49 minutos Cáceres suplió a Viberti.

Burgos: Gorospe, Soroa, Raúl, Gómez, Nozal, Sistiaga, Machicha, Garrido, Navarro, Valdez y Juanjo.

A los 67 minutos, Quini salió en lugar de Navarro.

A los 10 minutos centro de Angel y Camacho aprovechando la incertidumbre de la defensa marca el primer gol local.

A los 19 minutos Camacho, corriendo por la banda, recoge un rebote de Castillo y consigue el 2-0.

A los 40 minutos Valdés pasa sobre Quini, centra y de cabeza y de plancha Machicha consigue acortar distancias. 2-1.

Por méritos debió llevarse al menos un punto el Burgos, pero en esta ocasión la fortuna estuvo aliada de parte de los locales. A los 2 minutos de la segunda parte un tiro de Valdez, que se estrelló en el poste hubiera sido el dos a dos.

El Gimnástico, agarrotado por los nervios sólo mostró garra y empeño en la primera parte donde se marcaron todos los tantos, siendo dichos goles, más productos de fallos de los burgaleses que de buenas jugadas de los granates.

Por su parte el Burgos el único tanto que logró fue de bella factura en una jugada rápida desde el centro del campo.—Alfil.

Primer Grupo de Tercera División

(Viene de la página 14)

bajo a Crespillo por el poste derecho.

1-1. A los 32 minutos de esta primera mitad saca un córner Sada llegando el balón a Cortavitarte y éste marca de cabeza.

En el segundo tiempo el Ferrol dominó insistentemente con varias ocasiones de gol, que se malograron por la buena actuación del portero del Guecho.

El árbitro enseñó tarjetas blancas a Cortavitarte, Arteche y Sada del Ferrol y Amezaga y Elías del Guecho.

Poco público en el estadio en una tarde de fuerte viento, habiendo sacado el Ferrol en la primera parte 7 córners a favor y 4 en contra y en la segunda 5 a favor y 1 en contra. —Mencheta.

R. S. G. DE TORRELAVEGA, 3; C. D. CAUDAL DE MIERES, 1

Torrelavega, 4. — Alineaciones:

Caudal: Benjamín; Moli, Chuchi, Faustino; Andrino, Diego, Arias (Alvarito), Manolo, Eladio, Yera y Campillo.

Torrelavega: Satur; Poo, Quico, García (Pachín); Vázquez, Casanova; Baños, Rubio, Zabala, Platas (Ochoa) y Manolín.

Arbitraje del colegiado navarro, Sr. Liras, bien.

A los 26 minutos de la primera mitad una falta sacada desde fuera del área por Faustino, dio lugar a que Manolo tirase cruzado y muy fuerte, marcando para el Caudal. 0-1.

Dos minutos después, Manolín avanza en posición de extremo y recibe el balón adelantado, cruzándose entre los defensas contrarios y al alcanzar el esférico tira por bajo y marca el gol del empate con cuyo resultado se llegó al descanso.

En la segunda parte, a los seis minutos, Baños, remata de cabeza muy bien una falta sacada por Platas y consigue el 2-1.

A los 20 minutos, Zabala, en profundidad, se interna, y tira por bajo, batiendo al meta visitante.

Partido comprometido para el once local que necesitaba de estos dos puntos para mantenerse fuera de la promoción de descenso.

Poco público en el Malecón. Partido en el que el equipo local se mostró con más conjunción y más habilidad en los remates.

Dominio casi siempre del Torrelavega que se encontró con un Caudal que jugó con mucha deportividad y con buena conjunción de líneas, en el aspecto defensivo.—Mencheta.

DEPORTIVO GIJON, 2; UNION POPULAR DE LANGREO, 0

Gijón, 4. — Partido de Tercera División jugado esta mañana en el campo de Los Fresnos. Poca entrada y fuerte viento.

Arbitró el colegiado Sr. Díaz Martín, de Guipúzcoa, que estuvo bien.

Las formaciones fueron las siguientes.

Deportivo Gijón: Manolín; Javi, Payo, Cueto; Corbato, Angelín; Cardeña (Miguel), Rafa, David, Bani y Pablo.

U. P. de Langreo: Giráldez; Prada, Fernando, José Ramón; Malino (Rubén), Quico; Rafa, Mendoza, Lozano, Ricardo (Colás) y Mortera.

Los goles se marcaron, el primero en el minuto 15 de la segunda parte, en jugada de Pablo por la izquierda, con pase a Miguel, que de tiro cruzado establece el 1-0. El segundo se marcaría en el minuto 36 de esta segunda parte, en una falta al borde del área que casa Javi y Cueto, de fuerte trallazo, introduce el balón en la red.

El partido se caracterizó por el amplio dominio del Deportivo Gijón que embotelló al Langreo en su área, y en varias ocasiones estuvo a punto de introducir el balón en la red, pero la excelente defensa visitante, lo impidió.

El U. P. de Langreo se desplazó al campo sin entrenador porque Soler hubo de desplazarse a Sevilla por enfermedad de una hija y Manolín, ex-entrenador del Orense y adscrito a la presidencia como asesor, dimitió el pasado sábado. Por tanto, la dirección técnica recayó a cargo de los jugadores Quico y Fidalgo.

Mal partido por parte del Langreo y buen juego y espíritu de lucha por el Deportivo Gijón. — Mencheta.

LUGO, 2; AT. UNIVERSITARIO, 0

Lugo, 4.—Arbitró el colegiado vallisoletano señor Sánchez Carrasco. Regular.

Alineaciones:

Lugo: Moncho; Iglesias (Veiga), Tapia, Cholo; Vidal, Falín; Novo, Miguel, Hidalgo, Iriarte y Domínguez.

At. Universitario: Manolín; Suárez, Sabino, Ríos (Castellanos); Miguel, Naves; Epi (Quique), Villegas, Eloy, Torre y Villaverde.

La verdad es que todos creíamos que el At. Universitario de Oviedo, venía a ser un «sparring» para un entrenamiento más del C. D. Lugo, y se cumplió. Pero la cosa aun fue peor, porque el Lugo hizo duo de desaciertos con los asturianos, para brindarnos un partido de bostezo.

Treinta minutos de peloteo aéreo de imprecisiones por ambos bandos de aburrimiento, hasta que Hidalgo ensaya un centro chut que se resolvería sin mayor consecuencia si los nervios del asturiano Sabino no le hubieran inducido a meter el pie, descolocar a Manolín y que un tonto autogol subiera a la casilla local.

En la segunda mitad, apenas nada reseñable, si no es la exagerada decisión del señor Sánchez Carrasco que muestra tarjeta blanca al capitán del Universitario, Sabino, quien, como capitán y con todo su derecho, le hizo una observación.

Los goles de este encuentro parece que fueron encargados a la media hora, porque también a los 30 minutos de la segunda parte, llega el segundo y último tanto para el Lugo.

Si el primero fue una pifia de un defensor asturiano, el segundo fue un hermoso fallo de Manolín, que sale atropellado a cortar una entrada de Veigas en el área grande, jugador que tira flojo, rebota el balón en el portero, balón que vuelve a los pies de Veiga, quien no tiene que hacer más que quedarse quieto para que la pelota vaya lentamente a penetrar en la puerta asturiana, contemplado por los espectadores de las gradas y por los defensas asturianos convertidos también en estáticos espectadores.

Lamentamos tener en blanco el capítulo de destacados, pero ni siquiera los autores de los goles, merecen renglón aparte.—Mencheta.

Moda Lancel
Colección '75
LANCEL
EL PAPEL DECORADO
DISTRIBUIDOR OFICIAL:
Palencia y provincia
Decoraciones Calderón
Avda. Simón Nieto, 37 - Tlfno. 713767

REGIONAL PREFERENTE

Empate "a domicilio" del GUARDO

Venció el Venta de Baños

Resultados:

Cacabelos-Ponferradina	4-2
C. Leonesa Pr.-Astorga	5-1
Peñaranda-La Bañeza	3-1
Burgos Pr.-Toro	2-0
Zamora-Benavente	3-1
Arandina-San Juan	3-1
VENTA DE BAÑOS-Medinense	1-0
Ciudad Rodrigo-Valladolid Pr.	2-1
Sava-Cuéllar	2-3
Bembibre-GUARDO	1-1

CLASIFICACION

	J.	G.	E.	P.	F.	C.	Ptos.
1.—Zamora	35	25	6	4	69	19	56+20
2.—Burgos Pr.	35	22	8	5	73	19	52+16
3.—Valladolid Pr.	35	18	10	7	64	25	46+12
4.—Ponferradina	35	19	7	9	65	48	45+ 9
5.—Cultural Pr.	35	19	7	9	74	41	45+ 9
6.—Cacabelos	35	18	5	12	64	48	41+ 5
7.—C. Rodrigo	35	17	7	11	65	50	41+ 3
8.—Arandina	35	17	4	14	61	40	38+ 2
9.—Cuéllar	35	15	8	12	56	42	38+ 2
10.—GUARDO	35	15	8	12	59	45	38+ 4
11.—La Bañeza	35	14	6	15	51	49	34
12.—V. DE BAÑOS	35	15	4	16	61	70	34— 2
13.—Benavente	35	10	10	15	39	54	30— 4
14.—Bembibre	35	11	8	16	56	68	30— 4
15.—Peñaranda	35	11	8	16	56	84	30— 6
16.—Medinense	35	9	7	19	33	40	25— 9
17.—Toro	35	7	8	20	40	80	22—12
18.—San Juan	35	8	5	22	37	78	21—11
19.—Sava	35	8	3	24	27	75	19—17
20.—Astorga	35	4	8	23	46	63	16.—18

PARTIDOS PARA EL DOMINGO

Astorga-Ponferradina (1-4)
La Bañeza-Cultural Promesas (1-1)
Toro-Peñaranda (2-3)
Benavente-Burgos Promesas (0-3)
San Juan-Zamora (0-6)
Medinense-Arandina (3-5)
Valladolid Pr.-VENTA DE BAÑOS (0-0)
Cuéllar-Ciudad Rodrigo (1-1)
GUARDO-Sava (0-2)
Bembibre-Cacabelos (3-4)

Los resultados entre paréntesis corresponden a la primera vuelta.

LEA TODAS LAS SEMANAS NUESTRO "SUPLEMENTO AGRICOLA"

Unión de Cerámicas, S. A.

PAREDES DE NAVA
(Palencia)

Se convoca a los señores accionistas a la Junta General Ordinaria, que se reunirá en el domicilio de Harinera El Carmen, S. A., sito en Arrabal del Carmen, núm. 1, el día 13 de junio próximo, a las 17 horas en primera convocatoria, y en segunda, 24 horas después si hubiera lugar a ello, con arreglo al siguiente orden del día:

1.º — Aprobación de la Memoria, Balance General de la Sociedad al 30 de diciembre de 1974 y demás estados de cuentas, así como la gestión del Consejo de Administración durante el ejercicio y la aplicación de resultados.

2.º — Designación de Accionistas Censores de Cuentas para el ejercicio 1975, en número de dos propietarios y dos suplentes.

En cumplimiento de lo que determina el artículo 23 de los Estatutos de esta Sociedad, los señores accionistas que deseen asistir a la Junta deberán proveerse de la tarjeta de asistencia con cinco días de antelación a la celebración de la misma.

Paredes de Nava, a 3 de mayo de 1975.

EL CONSEJO DE ADMINISTRACION

AVISO

Se pone en conocimiento de nuestros asociados, impositores y palentinos en general, que esta Caja Rural Provincial de Palencia —Caja Consorciada— ha trasladado sus Oficinas centrales a la Plaza de San Lázaro número 1, manteniendo las mismas líneas telefónicas.

VENTA DE PISOS
90 - 140 - 170 metros cuadrados terminados
ANTONIO MAURA - CALLE MAYOR
CARDENAL CISNEROS
INFORMES:
MUEBLES MAHER
República Argentina, 24

M.C.D.2022

La gran vendimia de SAVIN

Racimos de oro y plata para usted

Ahora muchas botellas de VINO SAVIN llevan en la cápsula de plástico RACIMOS DE ORO y RACIMOS DE PLATA ¡DE REGALO!

CANJE DE PREMIOS

Envíenos por correo su cápsula premiada, y recibirá su RACIMO a domicilio.

SAVIN, S. A.
Apartado 29.053 - MADRID

Si lo prefiere, también puede canjear su cápsula en la Emisora: LA VOZ DE PALENCIA.

SAVIN el buen vino

M.C.D.2022

2.ª DIVISION

El Santander, seguro, y el Oviedo y el Sevilla, virtuales, en Primera

El Alavés, con su victoria en Mallorca, elude, de momento, el descenso

El Valladolid volvió a tropezar en casa

Más negativos para el Sabadell y el Baracaldo

El Huelva arrancó un punto al Rayo

VALLADOLID, 2; ORENSE, 2

Valladolid, 4. — Con el resultado final de empate a dos goles concluyó el encuentro de fútbol disputado hoy entre el Real Valladolid y el Orense, partido jugado en el campo del primero e integrado en el Campeonato Nacional de Liga. A la mitad del encuentro se llegó con el resultado de 0-1, a favor del Orense.

Arbitró el colegiado catalán López Cuadrado, muy mal.

Alineaciones:

Valladolid: Llacer, Salvi, Docal, Pérez García, Puig Viñeta, Leguizamón (Agustín), Astrain, Landaburu, Alvarez, Lizarralde y Amarillo (Quiru).

Orense: Fonseca, José Luis, Casimiro, García Blanco, Birichinaga, (Chinchurreta), Tucho, Quirós, Pachín y García (Nelinho).

Goles: En el minuto 26 del primer tiempo, García sacó una falta con que había sido sancionado el equipo local a manos de Llacer, quien dejó escapar el balón, y Pachín, entrando con rapidez, marcó el 0-1. Ya en el segundo tiempo, en el minuto 36 un córner botado por Astrain fue rematado de cabeza por Agustín, desviando Quiru a su ver a la red y consiguiendo el empate. En el minuto 40, única buena jugada del partido Lizarralde centra por la banda sobre el punto de penalty y Landaburu remató a la red, logrando el 2-1. Por último, un despeje largo de la defensiva visitante fue tocado de cabeza por Nelinho. El balón botó dentro del área y Quirós metió la cabeza, enviando el balón suavemente a la red.

Pésimo encuentro, en que ningún equipo hizo méritos para la victoria y en que la táctica defensiva del Orense dio a la postre sus frutos, con ese empate a dos goles definitivo.—Alfil.

MALLORCA, 0; ALAVES, 1

Palma de Mallorca, 4. — La primera mitad del encuentro Mallorca-Alavés terminó con empate a cero goles.

Alineaciones:

Por el Mallorca: Campos, Sauquillo, Figols, Latas, Taberner, Mariano, Macario, Garau, Urquía, Almagro (Nebot), Tinín.

Alavés: Rodri, Español, Montejo, Moreno, Catalán, Castillo, Frechilla (Uriarte) Ortigosa, Uriona, Arambame y López (Muñárriz).

Arbitró el colegiado castellano, señor Alonso Pérez, que aún siguiendo el juego desde muy lejos, no se equivocó y cuajó una muy buena actuación.

El único gol del encuentro fue marcado por Muñárriz a los 39 minutos del segundo tiempo, al mandar desde la izquierda un centro chut raso que se coló sin que Campos pudiera evitarlo, a pesar de que casi la introdujo él mismo en la portería.

La primera mitad resultó de juego insulso, aburrido, sin ningún matiz de signo ofensivo por parte de ninguno de los dos conjuntos. Ambos equipos dispusieron un frontón o un campo de tenis larguísimo y se iban lanzando el balón de uno a otro lado, fallando las más de las veces tanto las ocasiones ofensivas como las defensivas.

El justo empate a cero goles con que terminó esta primera mitad es signo inequívoco de la mala actuación de los tercetos atacantes que se mostraron a una altura bajísima fallando claras ocasiones de, por lo menos, intentar la penetración o el disparo.

La segunda mitad, aún siendo técnicamente tan mala como la primera, fue de mayor emoción; ambos equipos imprimieron mayor rapidez a sus actuaciones y el deseo de los mavorquinistas de alcanzar el triunfo les llevó, con demasiada frecuencia, a olvidarse de guardar la parcela propia.—Alfil.

CASTELLON, 2; CADIZ, 0

Castellón de la Plana, 4. — Por dos goles a cero venció esta tarde el Castellón al Cádiz, en partido de fútbol de Segunda División de Liga. Al descanso se llegó con el resultado de uno a cero favorable a los locales.

Alineaciones:

Castellón: Racic, Figueirido, Ramón, Babiloni (Vidagany), Cayuela, Andrés, Saura, Fermín, Cioffi, Ortega y Leandro (Causanilles).

Cádiz: Bonilla, Cenitagoya, Herrero, Díaz, Soriano (Villalba), Ibáñez, Mane, Carvallo, Farias (Lloret), Eloy e Isauro.

Arbitró el catalán Lorente Varela, muy protestado.

Goles:

Minuto 9. 1-0. rechace de la defensa y Ortega, desde el borde del área, inauguró el marcador.

32 minutos de la segunda mitad: 2-0. Cioffi recibe un pase de Fermín y, adelantándose a la acción de los defensores visitantes, establece el resultado definitivo.

Dominó más, territorialmente, el Castellón, pero el Cádiz, en varios contrataques, a punto estuvo de nivelar el resultado. En la segunda parte, los visitantes controlaron mejor el centro del campo, y el Castellón tuvo más dificultades de llegar hasta el área contraria. Sin embargo, lo logró frecuentemente.

Destacaron por el Castellón, Saura, Leandro y Ramón; por el Cádiz, Herrero y Mane.—Alfil.

SABADELL, 1; SEVILLA, 1

Sabadell (Barcelona), 4. — El Sabadell y el Sevilla han empatado a un tanto en partido de fútbol correspondiente al Campeonato Nacional de Liga de Segunda División.

Al descanso se llegó con empate a cero.

Arbitro: Señor Congregado, del colegio extremeño.

Equipos:

Sabadell: García Cuervo, Lacrampe, Fernández, Lavín, Antí, Franch, Barras (Arturo), Palau, Juanín, Rodríguez y Sergio.

Sevilla: Paco, Juanito, Jayo, San José, Jaén, Rivas, Lora, Blanco, Rubio, Espárrago y Biri-Biri.

El primer gol de la tarde llegó en el minuto 7. Jaén tocó un balón con la mano dentro del área, el señor Congregado decretó penalty y Palau lo transformó en el gol del Sabadell. A los 16 minutos de la segunda parte, Rubio, a cesión de Biri-Biri, conseguiría el gol del empate.

El partido ha tenido dos fases diferenciadas. En la primera parte el mayor dominio fue para el Sabadell y el segundo tiempo lo fue del Sevilla, aunque fue el equipo andaluz el que dispuso de más claras ocasiones para conseguir la victoria. Al público le decepcionó un tanto, ya que se esperaba que el Sevilla ganara el encuentro.

El mejor hombre sobre el terreno de juego fue el sevillista Biri-Biri.

(Continúa en la página 12)

CALZADOS
EL TORO
Mayor, 29. PALENCIA
originales creaciones
conjuntos de ZAPATOS y BOLSOS

LOS OTROS 3 GRUPOS DE TERCERA DIVISION

GRUPO SEGUNDO

Mirandés, 2; R. Unión, 0.
Michelín, 2; San Sebastián, 1.
At. Madrileño, 0; Pegaso, 0.
Salmantino, 2; Calahorra, 1.
Béjar, 3; Castilla, 0.
Eibar, 1; Guadalajara, 0.
Getafe, 1; Arganda, 1.
Logroñés, 1; Carabanchel, 1.
Torrejón, 0; Moscardó, 1.
Osasuna, 1; Tudelano, 1.

GRUPO TERCERO

Vinaroz, 2; Poblense, 1.
Algemesí, 0; Ciudadela, 0.
Onteniente, 2; Tortosa, 0.
Yeclano, 1; Lérida, 1.
Gerona, 3; Mestalla, 0.
Levante, 5; Villarreal, 2.
Manresa, 0; Tarrasa, 0.
Huesca, 0; Villena, 1.
Calella, 2; Olímpico, 1.
Ibiza, 3; Constancia, 2.

GRUPO CUARTO

Badajoz-Melilla C. F. (día 8).
Algeciras, 1; Extremadura, 0.
Hellín, 0; Linares, 0 (suspendido a los 14 minutos del segundo tiempo).
Portuense, 1; Almería, 1.
Eldense, 2; Ceuta, 0.
S. Fernando, 1; R. Granada, 0.
Jerez, 1; C. Sotelo, 0.
Marbella, 1; Orihuela, 0.
Jaén, 2; Cartagena, 1.
S. D. Melilla, 2; Linense, 2.—Alfil.

quincena del jazz
DURANTE ESTA QUINCENA 10% DESCUENTO EN DISCOS Y CINTAS DE JAZZ
Las grandes figuras del Free-Jazz y Clasic-Jazz
GaHer SHop
la empresa del sonido más avanzado
Pº de Zorrilla 44 - Telf. 23 85 44 - VALLADOLID
Avda. Valladolid, 3 - Telf. 72 11 66 - PALENCIA

1.er GRUPO DE 3.ª DIVISION

Claro triunfo del Coruña en Astillero

Pobre partido en FERROL donde el GUECHO puntuó merecidamente

3-0: El Ensidesa no tuvo problemas con el Gran Peña

Ya están decididos los puestos del descenso

TURON, 1; PONTEVEDRA, 0

Turón, 4.—Equipos:

Turón: Josini; Carneavo, Fueyo, Blanco; Manolo, Castañeda; Benjamín (Del Alamo), Amarildo, Fernando, Gilabert y Ricardito.

Pontevedra: Amador; Santos, Daniel, Norat; Tuto, Amutio; Lastra (Saborido), Barral (Waldo), Itezábal, Vavá y Diez.

Arbitró el colegiado extremeño, señor Ceballos Borrego, bien. Sacó tarjetas blancas a Santos y Vavá y roja a Barral, del Pontevedra, por arrojar la botella de agua a la tribuna preferente.

El gol se consiguió en el minuto 39 de la segunda parte. Hay un saque de banda que lanza Blanco bomboado. Se organiza una melée qu reresuelve Castañeda de fuerte disparo al portal de Amador.

El partido se ha jugado de poder a poder, con un mayor dominio del Turón y codicia y deportividad del Pontevedra, que nada tenía que perder en este encuentro que ha sido de guante blanco.

Las más importante, sin duda, ha sido la que se produjo en el minuto 20 de la segunda parte, con un gol fantasma de Gilabert, que el colegiado no concedió.

Destacados por el Pontevedra, Amador, Norat, pero sobre todos Tuto, y por parte del Turón, Fueyo, Blanco, Amarildo, Gilabert y Fernando.—Mencheta.

GUERNICA, 1; SESTAO, 0

Guernica, 4.—Equipos:

Guernica: Yosu; Ealo, Barrenechea, Cerezo; Bernardo, Imaz (Basterrechea); Sasiain, Chopitea, Sebas, Arteche I y Primi (Chuma).

Sestao: Barrio; Urrutia, Zabaleta, Núñez; Argoitia, Martínez; Argüelles (Montalvillo), Usandizaga, Unzueta, Carrasco y Alfredo.

Arbitró el colegiado guipuzcoano, señor Urie Velázquez. Tuvo un primer tiempo malo y el segundo bueno. Sacó tarjetas blancas a Martínez, Cerezo y Urrutia, así como al míster guerniqués Uriona, por protestar una de sus decisiones.

El gol de la victoria se contabilizó en el minuto 28 de la segunda parte. Hay un balón suelto que llega a poder de Chuma, que había sustituido a Primi y de tiro fuerte y cruzado bate a Barrio.

El campo municipal de Santa Lucía, se ha visto casi repleto porque el partido tenía, si no mucha importancia, sí servía para ver cuál de los dos equipos vizcaínos era el más fuerte. Pero lo que son las cosas. Decepción total entre la parroquia, puesto que se ha visto un encuentro soso y aburrido, en un campo duro, a pesar de haber sido regado y con un viento fortísimo que impedía el control de la pelota.

Destacados por el Guernica, Sebas, Chopitea y Cerezo y por parte del Sestao, Carrasco, Usandizaga y Argoitia.—Mencheta.

ENSIDESA, 3; GRAN PEÑA, 0

Avilés, 4.—Equipos:

Ensidesa: Lombardía; Atucha, Esteban, Gonzalo; Quirós, Raya; Sancayetano, Novo, Teca, Valdés y Javi.

Gran Peña: Portas; Monroí, Suso, Santomé; Nito, Paco; Coque (Poli), Carlos, Luis (Pedrera), Ballesta y Rivera.

Arbitró el colegiado guipuzcoano, señor Urturi, regular. Sacó tarjetas blancas a Santomé, Javi y Luis.

En el minuto uno, Gonzálo pasa la pelota a Javi, éste tira a puerta, se le va el balón de las manos al meta Portas y Sancayetano, bien situado, marca.

A los ocho minutos hay un pase de Valdés a Sancayetano éste dribla a un defensa y al portero y con suavidad, establece el 2-0.

En la segunda mitad, a los 16 minutos Pedrera cede en corto a su portero y Javi aprovecha la ocasión para mandar un tiro fuerte, que valdría el definitivo 3-0.

El partido ha sido de baja calidad, y en el que los aficionados han protestado, con palmas, habiendo sido lo único bueno del encuentro, el juego que dio el equipo vigués que a pesar de su derrota, dominó en el centro del campo.

Una ocasión tuvo el equipo visitante para marcar, pero Lombardía a neutralizó tirándose valientemente a los pies del delantero vigués.

Destacados por el Gran Peña, Santomé, Carlos, Paco y Ballesta, y por el Ensidesa Sancayetano y Javi.—Mencheta.

ASTILLERO, 0; CORUÑA, 3

Santander, 4. — Equipos:

Astillero: Díaz, Mulas, Pepín, Peña, Nazábal, Junco, Cruz (Cobo), Gento, Cordera, Molleda y Peldo (Huidobro).

Coruña: Caledo, Richar, Canario (Seijas), Bello, Piña, Rivas, Piño, Juan Carlos (Luis), Castro, Muñoz y Rabadeira.

Arbitró el colegiado navarro, señor Pérez Aranda, que tuvo buena actuación.

A los 36 minutos de juego, balón que peina con la cabeza Piño y bate a Díaz.

Faltando un minuto para terminar esta primera parte, Castro, en posición algo dudosa sale corriendo y ante el abandono de su puerta por parte de Díaz, la bate de tiro raso y establece el 0-2.

En la continuación, a los 11 minutos, hay un centro sobre puerta local. Rechace en corto de la defensa y tiro de Piño que cierra la cuenta.

Partido de dominio constante del Coruña, líder sin discusión de este Primer Grupo de la Tercera División.

A su triunfo nada hay que oponer y hasta podríamos decir que quedó algo corto, dadas las ocasiones que tuvieron los hombres de la delantera de batir al portero Díaz.

El escaso público que acudió al campo, tuvo la suerte de ver a un equipo que hizo fútbol de verdad.

Destacaron por el Coruña, Rivas, Piño, Muñoz y Rabadeira y por el Astillero, Peña, Gento y Molleda.—Mencheta.

BILBAO AT., 2; BASCONIA, 0

Bilbao, 4. — Equipos:

Bilbao At.: Burgueña, Galarraga, Alesanco, Mazarredo, Ayasta (Badiola I), Aqueche, Ortego, Sagarzazu, Traburúa, Sarabia y Murúa.

Basconia: Aguirre, Betzüen, Blas, Javi Zabala, Yosu Zabala, Nico Zabala, Fortea (Guisasola), Amezaga (Salazar), Urruchurtu, Toño y Antolín.

Arbitró el colegiado catalán, señor Exquerdo, que no tuvo complicaciones.

Los dos goles se han producido en los 5 minutos finales del encuentro.

En el 40, hay un tiro inocente, que Aguirre detiene pero no sujeta y Ortego, atento, de tiro suave, pone el 1-0.

En el 43, contragolpe del Bilbao Athlético a cargo de Traburúa y Ortego, el extremo se interna en el área, da la pelota a Traburúa que se la devuelve y Ortego, de cabeza, bate de nuevo a Aguirre.

El partido ha sido, en su primera mitad, de dominio constante del equipo rojiblanco, ante un Basconia nervioso que no acertaba más que a defender como podía su portal.

En la continuación cambia la cara de la moneda y es el equipo visitante quien manda, teniendo que defender el Bilbao At., y contratacar cuando se le presentaba ocasión.

El partido podía haber finalizado con empate a cero, pero la suerte ha favorecido al Bilbao Athlético que no mereció este resultado.

Destacados por el Bilbao At.: Alesanco, Ortego y Sarabia y por el Basconia, todos estuvieron por igual.—Mencheta.

FERROL, 1; GUECHO, 1

El Ferrol del Caudillo, 4.

Ferrol: Crespillo, Bastida, Casado, Montero, Aurre, Mete, García, Arteche, Sada, Marín, Cortavitarte.

Guecho: Urrutia, Aberasturi, Petreñas, Amezaga, Juan Tomás, Ffips, Iztueta (Macías), Martín, Irazola, Durango y Fernando.

Arbitró con muchos errores el colegiado del Oeste, César Santos López, mal auxiliado por sus jueces de línea.

0-1. A los 9 minutos del primer tiempo y en el único contrataque del Guecho su extremo izquierda Fernando recibe un balón batiendo por

(Continúa en la página 12)

COPA DAVIS

España, 5; Dinamarca, 0

Claros triunfos de Higueras y Muñoz en los últimos partidos

Murcia, 4. — Se jugaron hoy los dos últimos partidos de Copa Davis entre los equipos de España y Dinamarca. Nuestros tenistas Higueras y Muñoz consiguieron los dos últimos puntos en disputa, por lo que la eliminatoria frente a los daneses ha quedado en un claro 5-0.

En los dos últimos partidos, Higueras venció a Elvstroom, por 6-3, 6-0 y 6-2. Partido sin historia, ya que Higueras marchó siempre por delante y nunca vio en peligro su punto. Realizó un buen tenis mientras que Elvstroom se limitó a devolver las pelotas como buenamente podía, teniendo algunos destellos de buen jugador, pero poco avezado a una competición de Copa Davis. Higueras no tuvo dificultades y su victoria fue clara y justa.

MUÑOZ, TAMBIEN CLARO VENCEDOR

Otro tanto se puede decir de Antonio Muñoz, que venció de forma igualmente clara a su oponente, el danés Christenssen, por 6-0, 6-3 y 6-0. Sin embargo hay que hacer constar que a pesar del resultado final, este partido fue mucho más disputado que el anterior, pues el jugador danés jamás dio una pelota por perdida y se empleó a fondo, pero no pudo con la técnica superior del representante español Antonio Muñoz, que a pesar del esfuerzo, logró el quinto punto para la representación hispana, que deberá enfrentarse en la próxima eliminatoria a la de Inglaterra.—Alfil.

Saipolam
LOS REVESTIMIENTOS DE MAXIMA FORTALEZA Y CALIDAD HAN LLEGADO A PALENCIA Y LES SERAN COLOCADOS CON LA GARANTIA Y EXPERIENCIA DE
Pinturas FERNANDEZ
SAIPOLAN, un suelo distinto
MOQUETAS UNICAS ANTIPOLVO: SAIPOLAM 1450
REVESTIMIENTO ESPECIAL PARA PAREDES: TRAMAWALL
Antonio Maura, 1 = Teléfonos 72 50 31 - 71 40 24 = PALENCIA

M.C.D.2022